滿洲報

（第三種郵便物認可大正十一年七月廿四日）發行人 西片朝三 編輯人 金念曾 印刷人 金慕章

昭和三年五月八日

（本報價目）每份現大洋五分每月現大洋一圓一角三個月現大洋三圓二角六個月現大洋六圓二角全年現大洋十二圓郵費先惠郵票不收（廣告刊費）一行十四字起碼實洋一日每行現大洋一圓特別及長期者另議

大連市山縣通一四二番地 發行所 中日合辦 滿洲報社 電話（編輯部（長）七五一三番 經理部四〇三四番）振替貯金口座（大連）二〇七三番

北軍決攻魯 飛機襲濟南（七日北京專電）

張孫何等反攻之計畫

張宗昌孫傳芳何豐林在德州準備攻魯大致決定如左

一、孫軍二萬爲前衛張軍三萬爲主隊黑軍一萬爲豫備隊

二、張九卿之騎兵鄒作華之砲兵亦參加

三、攻魯以克復濟南爲止張作霖命二三日內開攻由張學良督戰

（七日天津專電）魯軍飛機襲擊濟南商埠地內之電線被破壞蓄電池亦不可支日本軍司令官嚴重警告張宗昌禁止炸擊濟南云

日方請中止反攻（七日天津專電）

日方對於魯軍反攻濟南計畫向張作霖張宗昌請求中止略謂此際奉軍若反攻濟南恐被誤認日軍與奉軍協同作戰故請中止此項計畫云

青島形勢又迫切（七日青島專電）

駐青日本陸海軍與領事國民團協議之結果決定警備區域及保僑方法莒州之方永昌軍向膠州沿線陸續後退據日軍當局之意見以爲劉志陸祝祥本兩軍之態度猶須警戒青島形勢切迫日本陸海軍異常緊張云

便衣隊進襲高密（七日青島專電）

與魯軍交戰交通因之斷絕

五日午前二時多數便衣隊襲高密附近與魯軍交戰午前三四時許最爲激烈午前五時便衣隊退却似與魯騎兵二百名衝突便衣隊中尙有身着南軍軍服者附近鐵道電信電話斷絕青島濟南間亦斷絕聯絡高密附近日內且有蜂起刀匪消息住民極其不安固閉城門嚴重警戒現在急於避難者甚多高密縣知事五日亦往某處避難云

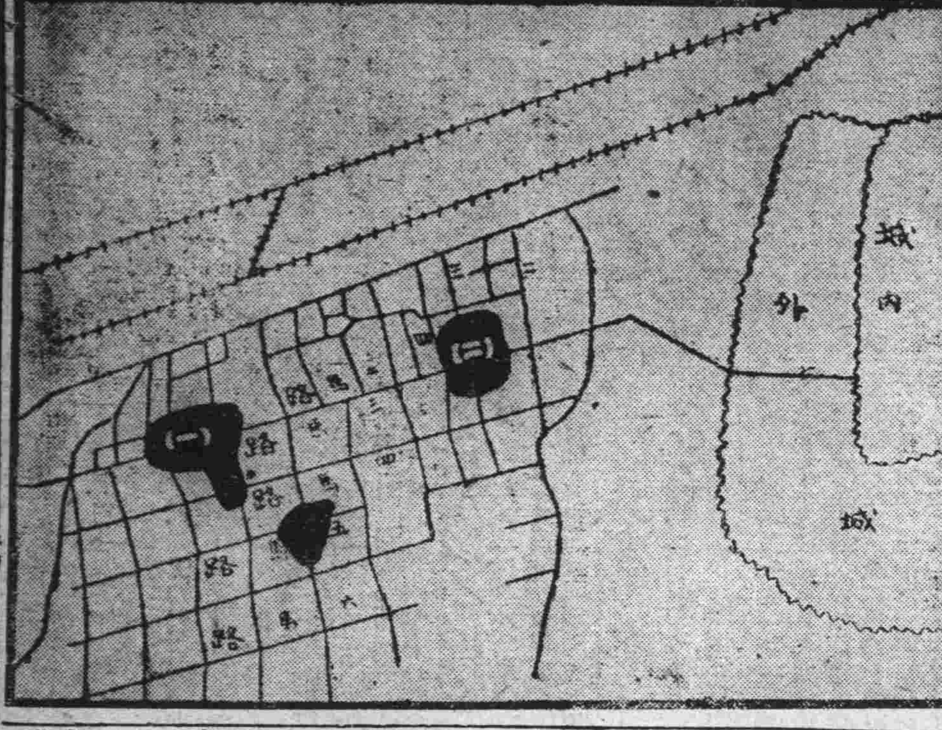

濟南商埠地之簡圖

圖爲濟案發生地、即濟南城外商埠地（一）爲日派遣軍師團司令部附近（二）爲同旅團司令部附近

賀軍仍繼續北進（七日青島專電）

蔣介石令賀耀祖軍前進黃河方面努力北伐濟案交涉日本已失其對方矣

濟案中之主要人物 賀耀祖

青島濟南 有線電信不通

高密附近發現匪徒致有線電信不通日軍於青島濟南間以無線電連絡軍情消息云（六日青島電）

便衣隊入青島

便衣隊多潛入青島日軍陸戰隊警察等努力警戒云（七日青島專電）

南京政府努力 鎭壓排日運動

據日本外務省接電謂關於濟南事件華南各地已起大規模之排日運動而蔣介石以下南京政府要人深恐共產黨乘此時機企謀失墜蔣介石之勢力刻正力圖鎭壓云（七日東京專電）

南軍宣傳濟南事件眞相

南軍宣傳之濟案眞相如左

三日朝濟南日兵忽對軍民開戰我總司令即下命令使日軍由佔領區域撤退同時派高級副官協議防止衝突乃仍與侮辱不容接洽且以機關槍爭鬪或擊兵舍民宅或襲交涉公署割去山東特派交涉員之耳將十餘名署員悉與檜斃又襲擊臨時辦公處中國兵士人民遭其慘殺不知其數日軍復侵入我軍駐屯區域强行解除武裝我軍隱忍自重曲未抵抗祇欲商議辦法三日夜十一時已派遣高級副官交涉日軍仍放大砲破壞無線電台至四日猶未息交通因之杜絕擾亂已至不堪此種暴行非惟蹂躪中國主權且非人

青島專電）

國府主唱經濟 絕交根本方針

六日由國民政府主倡組織對日經濟絕交委員會決以左列根本方針實行

一、禁止輸入日本商品停向日本輸出商品

二、禁止與日本商人交易

三、與日本銀行斷絕交易

四、不供給日人食品

五、日人使用之華人一律辭職違反上列各項者即視爲對國犯罪處以嚴刑云（七日上海專電）

道所許政府須嚴重抗議要求踐賜公法破壞條約之日軍即時撤退云（七日東京專電）

林領事訪問 奉張談濟案

林奉天總領事六日午後五時訪問張作霖以濟案爲中心約談一小時云（七日北京專電）

膠濟修理完竣 軍用車由濟抵青

膠濟線修理已竣六日夜八時由濟南開之軍用列車已抵青島（七日青島專電）

占領中國兵營 保管電報電話

日本第六師團業已占領膠濟鐵路濟南車站前之中國兵營又已實行保障管理商埠地內之電報電話各機關矣（七日天津電）

日本已豫備 第三次出兵（七日東京專電）

總數爲一萬八千餘名 輸送船預定二十隻

日本豫備第三次出兵業已準備動員確定爲第三師團其出動部隊以四個聯隊及輜重隊爲主總動員數共爲一萬八千餘名輸送船豫定二十隻該師團之野戰重砲隊高射砲隊飛行隊並未隨同出動此次派兵出發完了後山東派遣部隊總兵員數如左

第六師團及電信鐵道諸隊六千名

外山混成旅團 二千三百名

天津派遣小泉部隊 五百名

第三師團及有線電信隊一萬八千名

總共合計二萬八千八百名

日軍赴魯兵力 二萬五千九百名

日本第三次出兵山東總計其在全魯兵力誌之於左

福田第六師團 六千名

岩倉旅團 九百名

天津派遣隊 五百名

外山關東軍 三千五百名

安滿第三師團 一萬五千名

計 二萬五千九百名

不入警備區 二十里以內（七日天津專電）

華軍業承認日軍要求 撤離商埠地面已沈靜

日軍對南軍出最後的要求濟南華兵全部不准入日本警備區域二十華里以內若不允此要求日軍即出斷然之處置用以自衞 南軍參謀長對日軍第六師 黑田參謀長 答稱華兵大部分使之撤退商埠地外且不 入警備區域二十華里內但日軍取何行動時須先行通知云

（七日濟南專電） 南軍五日朝撤出濟南商埠地 因之商埠地已全歸沈靜日軍在其周圍守備

日使將提出抗議（七日北京專電）

芳澤公使自濟案發生以來與各關係當局頻經協議並向本國請示近將向南北兩政府提出重大抗議云

日外陸兩省 協議濟案善後

日本外務陸軍兩省開會協議濟南事件對策大致意嚮如左

一、膠濟鐵路由日軍保護警戒

二、由日軍致力濟南之治安維持

三、從嚴保護日本僑民

四、由日本內地陸續調遣軍隊赴魯僑既到之日軍稍事休息

五、爲完全連絡軍事通信事起見增派鐵路及電報之保守兵隊

日外省對濟案 正待各項報告（七日東京專電）

到齊後再交涉

日外務省對濟案態度俟左列各項報告到齊後再爲交涉

一、蔣介石與西田濟南總領事代理間交涉之內容及往復公文之報告

二、軍隊及僑民被害之程度

三、事件之經過（七日東京專電

日陸省重要會議 不得已時占領 濟南及膠濟線（七日東京專電）

日本陸軍省七日午前九時於陸相官邸開重要會議白川陸相畑次官阿部軍務局長古莊軍事課長南參謀處長及荒木松井兩部長等治會協議中國時局謂不得已時須要將濟南及膠濟線一帶實行保障占領預備兵隊一齊動員出發又其外協議左開事項

一、對中國時局須以武力解決

二、今後調遣軍隊赴魯之辦法

三、第三次派兵山東

四、設置臨時山東派遣軍司令部

（七日東京電）

日軍第六師 決取軍事行動

濟南日軍第六師決對南軍取軍事行動（七日天津專電）

濟南事件發生原因 各方面所稱不一

中日之發表及他方之記載

東京消息、陸軍省四日關於濟南事件、發表如下 五月三日午前十時左右、南軍華兵、侵入商埠地東部小泉大隊警備地區之日人住宅該隊之一部、正欲行制止、而華兵突如開槍、守備隊至不得已而使用兵器、在該地附近之南軍二千、以恰如有事前計畫之態度一律參加、事態漸形重大、派遣軍關於此事、一面將居住邦人、收容於領事館及俱樂部、努力從事保護、一面派佐佐木中佐於南軍總司令部、俾通告於我軍、雖極努力制止、但南軍之命令不徹底、我警備區域外、不惟日人即其他之外人住宅、隨處被掠奪、日本人若干被慘殺、接報告之下、不勝遺憾、爾後師團與南軍總司令部協力、極力努力鎭壓、至午後一時左右、似已鎭靜、截至三日夕刻、已判明日軍死者五名負傷者二十名、不知去向一名被我軍解除武裝之華兵、約千五百名

上海路透電、關於濟南中日軍隊衝突事件、中國方面所發表之經過報告略謂、此次衝突、乃爲最近數種醞釀之結果、如於星期三（二日）黨軍之一軍官、被日兵槍殺、及扣留國民黨之街市演講員等等、此項新聞、黨軍總司令部前均不肯發表、以免軍士受刺激、而發生意外、日兵於星期四（三日）晨對于在街上行走之黨軍時常加以阻碍、並解除其武裝、此種舉動、遂引起雙方口角、繼遂開槍、結果華兵傷亡者竟有十人之多、人民因此大爲恐慌、商舖紛紛閉市、旋日兵退至以沙袋築成之防禦地內後、時向經過該處附近行人隨便開槍、黨軍及濟南市民被該處槍殺者頗衆、黨軍覩此情狀、積憤難平、乃亦開槍還擊、直至蔣介石下令命其停止時、彼等始行罷手云

又京訊、某方得較可靠之消息云此次慘事發生原因、實緣三日上午十時左右有賀耀祖所部李益滋師由城內出普利門、欲經過商埠赴車站登車、乃軍隊行至二馬路平安里附近、在該處守備之日軍忽出而阻止、李師以行軍經過、毫無被阻理由、仍欲前進、而日軍第四中隊先開步槍示威、繼用機關槍掃射、致李師登時傷亡不少、因而大動公憤、亦即開槍還射、一時商埠一帶頓成戰場、居民行人死於流彈者、不可以數計事爲蔣介石所聞恐釀成鉅大事端立令停止、但人心所激、非一紙命令所能發生効力故仍在互擊中

又北京特訊、濟南中日衝突事件、據某方接濟南短波無線電報告、事情並不重大、起事之由、蓋因黨軍抵濟南後、見日本福田師團長張貼之布告、有布告中國官商及嚴懲不貸等字樣、一部分少年兵官、頗不能忍、蔣介石知此事不穩、即馳至濟南、以謀預防之策、蔣策未定一日、上午、乃有方振武部下武裝軍隊若干名、竟自通過日本軍警備區域、由商埠三馬路至四馬路、其意在示不屈、該處適爲天津南下日軍駐紮處、小泉隊長、即下令解除經過者之武裝、黨軍不服、遂開槍、然日兵人多、卒被繳械、黨軍受創逃出、謠言大起、謂日軍將有某項奇異舉動、於是、在商埠之黨軍約一二千人、卽分布各處、與日軍警戒線對時、此時日僑已集中保護線內、日軍乃將機關槍向界外掃射、以阻黨軍之入、黨軍亦還擊、秩序大亂、城內黨軍亦包圍商埠四週、以防不測、巷戰約四小時、日軍之機關槍停、乃爲斷續之步槍射擊、因日本機槍掃射之故、中國商人、死傷甚多、當在百名以外、黨軍亦傷亡數十名、日軍則只傷七八名、死三八而已 至下午三時後、黨軍領袖已得眞相、令黨軍先停火、日兵猶不時射擊、晚間、日兵恐黨軍衝入警界線、乃隔二三分鐘向外放一槍以示警戒、並非交戰也、至二日天明、已不須警戒、槍聲遂停、至事後交涉如何、此間倘不得知、惟知福田師團長已與蔣介石面晤而已、京濟電信不通、此片面之觀測、似未必盡符事實

津浦戰線迴顧錄（三）

（實地視察記者記）

十八日夜馮軍五十騎、出現於兗州城外、其中十二騎入城、占領城內、十九日馮軍作第四次之曲阜襲擊、虜去董鴻奎師長、徬徨歧路之董部士卒、迂回線路、至二十三日、始集於泰安、至由津浦線西方計劃將攻徐州側面之孫傳芳、經豐縣沛縣十七日占領徐州附近之九里山、然忽接後方敗耗孫即立命沿線之各部隊開始退卻、親自率已部軍隊 急返、途中於金鄉與鄭俊彥所部相遇、於是孫鄭兩軍聯合、約有三萬之兵數、一齊突破敵軍之圍 二十一日走至濟寧城外、旋即極力救出被圍困中之部下第三十混成旅、於二十二日、始抵濟陽、於此再與張軍接戰、漸向城之西北退卻其先鋒部隊、二十三日朝 先抵泰安、孫亦繼續前到 又與余在濟寧握別之劉志陸、其後相傳不知去何、然其實、劉於十六十七兩日、曾於濟寧城外、與馮軍血戰、無何、即行退卻、二十二日昧爽劉已達到大汶口、受張宗昌之迎接、二十二日安抵泰安矣 二十三日、張孫劉三頭會晤於泰安、於此開 軍事會議之結果、以津浦線現有之魯軍、把守泰安令孫傳芳守肥城長淸方面 孫應諾、於是日午前率領部隊向肥城出發、劉擔任守博山方面亦於是日午前九時、向守地前往矣、張宗昌對於此次敗北、似不以爲意、退至泰安、即晝以繼夜、宴飲不休、呵々言笑、大有昇平景象、泰安街市、表面上亦頗似平靜、然孫劉兩軍出發後 二十三日午後二時、孫軍殘兵及張軍一部分忽於南門外、肆行掠奪、秩序因之大亂、至不可收拾、張於午後四時、即下令全軍退至界首張自身亦向界首瀟然去矣、余目睹南門外之擒掠、殊爲之寒心焉、二十三日晚 由此發足、向濟南動身、濟南方面、二十日、日本兵已由天津開到三個中隊、日僑頗獲安枕、濟南之華人、亦以安寧秩序、得由日軍維持、頗表歡迎之意、張宗昌二十四日朝、已歸濟南午前九時、孫傳芳劉志陸亦接踵而至、潘復亦由北京前來於是重要會議即行開幕其時黑龍江軍尙未至師直隸軍開至邳州布防余於此番視察、躬臨其境 目擊魯軍之無能、退繼以退、敗繼以敗、其狼狽之狀、誠有筆墨所難盡者、蓋魯軍本烏合之衆 當其餬口乏術、爲生計逼迫、乃不得已投身軍伍、一遇戰爭、負槍逃歸、轉賣其槍、既可保全狗命、復得相當銀錢、可謂一舉兩得、甚至有於當兵之初、已約定槍之買主、又魯軍之砲擊隊、當戰敗將退卻時、嫌其殘餘砲彈爲量太重、運搬頗覺麻煩、即向空中亂射、冀得輕便易於逃走然其所射流彈破片、飛散四處、一般無辜良民多被所害 右舉數端事實、蓋可證北方軍人之心理、平素既無愛國熱心、又乏軍事智識、偶逢戰爭遽起欲其不潰散敗北、胡可得乎反之、馮軍素稱勇悍、寧軍亦頗活氣勃勃當其行軍時秩序整齊、勇往直前勢如破竹、爭城奪地、大有一以當千之慨 較諸北軍不啻霄壤之隔焉、馮寧兩軍於津浦線正面、不折一矢、不損一兵、而全獲大勝、馮軍及劉峙所部、二十二日先後入兗州矣余因預定日期已迫不容再事盤桓 乃就途歸焉（完）

和平聲又作

京訊、據某方面傳出消息、梁士詒一流、以國內戰事長此不決、終非了局、頗主張進行和議、以免生靈塗炭、聞府方對梁此舉、亦不反對、梁因之有於日內約同京津元老段祺瑞黎元洪王士珍等出而斡旋、其進行之步驟、係先從閻錫山蔣中正處入手云

吉海鐵路工程局鋼鐵橋樑招標廣告

本路全線鋼鐵橋樑共重一千三百二十噸茲擬招商承辦凡欲承辦是項工程者可携帶圖工本費吉大洋二十元於十七年四月十五日來吉垣本局領取藍圖標單於十七年六月一日下午二時在本局當衆開標但無論得標與否所繳藍圖工本費概不發還特此廣告

洮昂鐵路工程局招標廣告

爲廣告事查本路延修昂溪齊齊哈爾間線長三十公里計路基土方六十四萬八千立方公尺木造便橋十座總長度約三十八公尺洋灰橋兩座日前招標後業經因事聲明緩期在案茲定照上列工程重行招標合將領標開標及開工日期另行規定分別於後

一領標期 五月五日

一開標期 五月十一日

一開工期 六月一日

如願承包上項工程者可於上列規定時期內隨帶印刷各費現大洋五元到本局工務科領取藍色圖說明書詳細書投標單投標規則等照章投標到期當衆開標無論錄取與否印刷各費概不發還特此廣告

洮昂鐵路工程局

吉林葦河縣公署布告 第三二一號

爲布告事照得本縣淸理荒務已經一載於茲驗照期限迭經呈請展緩并一面布告催驗而各荒戶未經呈驗照契者尙有十分之三四前奉吉林全省淸理田賦局令開如各荒戶再及截期延不到段驗照即予撤銷另放原價概不發還等因業經先後布告登報各在案刻下三限已滿荒照仍有多數未來呈驗一經撤銷殊爲可惜上憲爲體恤民難起見又展緩至本年六月底止期滿永不再展光陰迅速轉眼即屆權利得失端在自爲現在淸丈各起業已分發下段各該荒戶極宜趕速到起領段以期勸撥淸楚早得管業如再延不到段驗照定予取銷撤地另放原價概不發還除布告外合仰各該荒戶一體遵照毋得自悞切切此布

中華民國十七年四月

表揚節烈

旣自世風日下人慾横流禮敎凌夷如今爲烈貞操二字幾無人問矣本族蔚明寬者年二十三歲肄業南開中學攻苦逾恒致成肺疾負笈回里調養無效卒於去歲冬月十六日與世常辭髮妻張氏本林張君爲勳之次女于歸後賢孝聞里黨股動侍夫衣不解帶者數月比及夫逝誓從地下以完貞操家人監視志未得逞越月監視漸疏乘隙墜金殉節嗚呼烈矣有婦如此蔚氏合族之光也謹誌始末用以表揚以俟夫觀人風者得焉

寬甸城東轎頂子村 蔚氏合族公啓

哈爾濱航業公會 無限期免費輸送難民廣告

啓者去歲直魯兩省災情奇重難民紛紛出關謀生者絡繹不絕我三省官憲鑒在抱力予救援本會仰禮斯旨亦曾議決免費輸送并經展期在案現在又屆航行之期而直魯難民仍復源々而來本會悲憫爲懷何忍坐視但限於能力別無救濟之方惟有賡續以前議定辦法對於難民竭其力所能及儘量輸送并改爲無期限免費輸送期竟九仞一之簣功藉慰無告同胞之望特此登報聲明以便遇知并希各界鑒察此啓

駐營吉黑壚務採運局稽核處招標通告

啓者本局處前擬建築靑堆子堤岸敎請遼河工程局總工師法思君繪具圖樣暨概算具說明書合同呈請長春稽核總處核示茲已奉令照准惟於下開三條令飭切實遵照

一訂立合同必須完備開工後不得要求額外或增加工程

二招請公開投標後應將標函呈送北京鹽務稽核總所核奪此項工程務於今春動工年內告竣

三投標者所投標價必須爲一總數減去現有堤岸舊石估計價値若干該項舊石凡可用者須爲築新堤岸之用

現在本局處已將說明書合同印成冊有意包建者即來局處查看圖樣領取標函及說明書合同等儘於五月十五日以前將標函遞交本局處以便彙呈特此通告

本報啓事

定閱本報諸君台鑒 謹啓者敝報承賜定閱得以常親教益至爲深幸現當戰事未已時局緊急之際電報要聞均已力爲擴充惟未審送遞時間有無遲到延誤及關於敝報改進方面如有尊見務請隨時見示俾收合作之效臨書延企不盡神馳專候時安諸惟 垂照不宣

滿洲報社啓

設山東軍總司令
於兩大將中擇一任命

日本政府豫定第三次出兵山東即派遣名古屋第三師但爲統率第六三兩師團及其他各軍起見將設置山東派遣軍總司令部其司令官擬於宇垣井上兩大將中擇一任命云(七日東京專電)

日驅逐艦四艘 已向上海出動

日本海軍省於六日命令駐要港部之第二十五驅逐隊出動當由白石司令指揮梨竹縱會等四艦於七日午後五時由舞鶴出港開赴上海云(七日舞鶴專電)

首相在衆院聲明 濟南事件對策

日衆議院議員志水小一郎氏關於山東事件在議席向田中首相提出二項質問(一)山東形勢尙未安堵政府對維持治安上有考慮必要否(二)此際對濟南方面南軍有徹底處置之必要否田中首相當即出席答謂北方勢力漸次衰滅滿蒙方面治安必然紊亂直接影響經濟地位政府正在愼重考慮此時懲罰南軍尙嫌過早刻正講求今後之對策云(七日東京電)

第三師團豫定由 大阪乘船出發

日本名古屋第三師團長安滿中將奉參謀本部之內命待命出發決定大阪爲乘船場所故陸軍中央部於極秘密裡與第三師團司令部並大阪運輸部連絡開始準備乘船聞第三師團出動之部隊除步兵五千名外尙有豐橋騎兵第四旅團三島野戰砲兵第一旅團豐橋高射砲第一聯隊各務個原飛行第三兩聯隊濱松飛行第七聯隊等均在出動之列概歸安滿師團長自行指揮云(七日東京專電)

日議會無事閉會
政府已獲最後勝利

此次日本普選第一次特別議會會演未會有之大混亂六日會期已屆終了直至夜半貴族院始通過政府追加豫算總提案民政黨議員在衆議院提出現內閣不信任案上程討議時會期已追正在採決即行散會第五十五帝國議會經此曲折業已終了事實上政府及在朝黨已得最後之勝利絕大之政戰從此閉幕矣(七日東京專電)

增派京津軍隊 奉命準備出發

日本增派赴京津地方換防兵士業已決定爲五個中隊由旭川第七久留米第十二師團中選擇派遣故陸軍省於六日命令該軍等準出發云(七日東京專電)

潘復奉令赴德州傳達 帥府議決之軍略
此行任務最爲重要

京訊、府方會議、決定各路軍事仍取積極行動後、對於津浦線、決即以重兵應援反攻、除魯孫軍不計外、泰吉熙軍可出發十萬餘人、必要時京漢奉軍、尙可調往若干、目下孫軍在黃河沿岸佈置防務鞏固、張宗昌、孫傳芳、何豐林等、正在籌畫反計畫、一俟準備完成、後方大部生力軍加入總反攻、關於該方面軍事、府張特派潘復赴德、向張孫等傳達最後議決之軍略、並接洽分配餉械問題、潘奉命後、已於四日下午二時許、由東站出京

北京又訊、四日早軍事部得何豐林電、內容係報告抵滄縣情形、囑秘書陸守經隨潘專車來滄等語四日下午一時、潘之專車即在東車站升火待發、潘於四時隨關朝璽孫世偉上車、屆時赴站送行者甚衆、四時零五分、潘專車即往津開去、據聞潘四日晚在府開會四日晨三時始回本宅、下午一時又入府、魯軍參謀長李藻麟、直隸省長孫世偉亦在、府方又詳授機宜、故潘此行任務最爲重要聞四日晚可到滄州、五日晨即隨何豐林關朝璽孫世偉同赴德州訪孫傳芳張宗昌協商一切軍事問題

北京又訊、潘復本定四日午後一時出京、嗣以晉府商議、直至三時後始出、隨於四時登車出發、據聞潘係前往德州、向何張孫等傳達府方意旨、又李藻麟四日晚命來京、向當局有所陳述、潘本擬與李晤面後再行、嗣因李至四時方到、致未得晤、又李藻麟因奉張宗昌命令、於四日上午十時由津專車來京、下午三時餘抵東車站、京中直魯辦公處人員均到站歡迎、李下車後事周旋、即換乘汽車赴西什庫東夾道周宅休息今氏此行任務、其要點約分三項(一)向大元帥報告孫魯軍變更戰略之經過、及目下前方各路配備情形(二)與奉軍幹部協商全部作戰方略、及互相策應計畫(三)請中央接濟作戰上之需要品、李氏定四日晚赴府商承一切云

北京又訊、潘復原定三日午後首途赴德、但於將行之際、適接孫世偉電話、謂已啓程入京、報告直晉前方軍事、潘遂延緩行期、以待孫至、孫於三日晚八時餘抵京、下車後以時間太晚、未便入府、逕赴毛家灣潘宅、向潘復報告一次、四日午刻始隨潘復入府潘之隨員、即於是時上車相待、潘孫兩人出府赴車站時、已屆下午四時半云、又東北砲兵司令鄒作華、將出京轉赴津浦一節、已誌昨報 茲聞鄒三日所乘來京之專車、本停西站、四日午前、鄒所部砲兵之一部、陸續上車、支搭布蓬棲息、輜重器械亦已搬入車內、三時五十分遂由西站開出轉入京奉路移至東站、待令出發據聞鄒連日在帥府與當局及張褚各高級將領討論結果、似已決定令鄒前往津浦線、協同何豐林處理該方軍事、鄒大約五日晚即將出京云

馮令石友三 討伐樊鍾秀

漢口特訊、馮以樊鍾秀通敵謀亂令石友三宋哲元進擊並呈請討伐

寧府內政部施政之綱領

南京通訊、寧府按照建國大綱之規定、經第四次全會之決議、戡定內政部施政綱領如下解除民衆痛苦(一)肅清匪患、解除民衆切膚之痛苦、俾得安居而樂業(二)剷除行政上之積弊惡習及劣紳土豪貪官污吏、以嚴民衆之保障、而堅其對於黨國之信仰(三)改移不良之習俗、實行訓導民衆趨於日新之生命、必依上列三端分別辦到、而後建設內政之大端、如(一)整頓縣政(二)促進市政(三)實行村政(四)調查人口(五)測丈土地(六)計畫移民(七)編練警衛(八)公共衛生(九)救濟事業(十)訓練民衆、以及訓政時期屬於內政部應行設施之一切政務、庶乎可以逐步敷施、而縣爲單位之自治、於以確立、亦即訓政時期之建設可望完成矣、然而改良政治之根本、實在治法與治人、擧凡上例之綱領、欲期其次第以實施、推行以盡利、則必須第一、制定內務行政上系統的法令與規章、第二、備具內務行政上良好之組織與制度、第三、任用能適應所規定法制與組織之良好施政人才、第四、隨時考察頒行政令之得失、並開內務行政會議徵集各省意見、以促繼續之改進、第一第二兩項、務求切合實際、便於施行、第三項、則須(一)實行考試(二)分別訓練(三)嚴定獎懲、至若大法小廉之義、整飭率屬之道、用修身正心之功以期施於有政之效

省政府組織法、第一條、置省政府、依中國國民黨黨義及中央法令綜理全省政務、第二條、省政府於不抵觸中央法令範圍內、對於省行政事項、得發省令、第三條、省政府各廳對於主管事務除中央法令別有規定或省政府委員會別有決議者外、以廳令行之第四條、省政府對於所屬各機關之命令或處分、認爲有違背法令逾越權限或其他不當情形時、得停止或撤銷之、第五條、省政府由國民政府任命委員九人至十三人、組織省政府委員會、行使其職權、省政府委員會集會時、省政府委員不得派代表出席、省政府委員不得兼任他省行政職務省政府委員爲簡任職、第六條、省政府下設左列各廳處、秘書處、民政廳、財政廳、建設廳、除試行大學區制之省區外、省政府下設教育廳、省政府於必要時、得增設農礦廳工商廳、第七條、在試行大學區制之省區、本法第十二條所列教育廳事務、由各該區大學依大學區組織條例掌理之、在未設農礦廳或工商廳之省區、本法第十四條及第十五條所列各該廳事務、由建設廳掌理之、第八條秘書處掌理事務如左(一)關於一切機要及省政府委員會會議事項(二)關於撰擬保存收發文件事項(三)關於省政府委員會會計事項(四)關於編製統計及報告事項(五)關於記錄省政府各廳處職員之進退事項(六)關於典守印信事項(七)其他不屬於各廳事項、第九條、民政廳掌理事務如左(一)關於縣市行政官吏之任免及監督事項(二)關於地方自治事項(三)關於地方行政區劃之確定及變更事項(四)關於警政及公共衛生事項(五 關於保衛團事項(六)關於選擧事項(七)關於賑災及其他社會救濟事項(八)關於禮俗宗教事項(九 關於禁煙事項(十)關於各種土地登記收用及其他行政事項第十條、財政廳掌理事務如左、(一)關於省稅及省公債事項(二)關於省政府預算決算事項(三)關於省庫收支事項(四)關於公產事項(五)其他省財政事項、第十一條、建設廳掌理事務如左(一)關於公路鐵道之建設事項、(二)關於河工及其他水利工程事項(三)關於建設新市村事項(四)關於各種土地之測量及其他土地建設事項(五)其他建設事項、第十二條、教育廳掌理事務如左(一)關於各級學校事項(二)關於教育及學術團體事項(三)關於圖書館博物館事項(四)其他教育行政事項、第十四條、農礦廳掌理事務如左(一)關於農業漁業牧畜森林之一般保護監督及獎進事項(二)關於農業漁業各團體之組織指導事項(三)關於農村改良事項(四)關於佃夫地主間之爭議事項(五)關於礦業之一般保護監督事項(六)關於礦務警察及礦工待遇事項、第十四條、工商廳掌理事務如左(一)關於工商業之一般保護監督及獎進事項(二)關於工廠事項(三)關於商埠事項(四)關於商品之陳列及檢查事項(五)關於度量衡之檢查及推行事項(六)關於勞工團體事項(七)關於商會及其他商人團體事項(八)關於勞資爭議事項、第十五條、省政府各廳長之任免、得由各主管部院及委員呈請國民政府核准行之、第十六條、省政府各廳處間關於職權發生爭議前、由省政府呈請國民政府裁決之、第十七條、省政府設主席一人、由國民政府就省政府委員中指定 第十八條、省政府主席之職權如左(一)執行省政府委員會之決議案(二)處理省政府日常事務(三)召集省政府會議(下略)

日本第三師團 準備待命出發

日本參謀本部於六日內命第三師團長準備待命向山東出發云(七日東京專電)

派遣赴青島之 飛行隊已出發

奉命派赴青島之平壤飛行第六聯隊之十六機於六日午前六時半離壤向大連飛行豫定再由大連飛往青島云(七日平壤專電)

日本七日擧行 議會閉院式

日本第五十五議會六日已終會日政府奏請擧行閉會式結果頒發七日午前十一時在貴族院擧行之旨依照先例由田中首相奉讀閉會勅語云(七日東京長電)

將派大軍赴揚子江沿岸

日本政府鑒於濟南事件形勢日非於五日會在院內開緊急閣議已見前報結果確立根本方策第三次派遣部隊豫定爲名古屋第三師團並久留米飛行隊第四聯隊之一個中隊及飛行機六台電信隊一個中隊鐵道隊二個中隊等組織成軍一方命令準備應用之船隻當此萬端妥定後復經七日臨時閣議最後決定再由田中首相及鈴木參謀總長奏請日皇裁可即下令動員至其第二段策略最大出兵計畫內容須俟元帥及軍事參議官會議方能確定具體案大休如左

一、派遣熊本名古屋二個師團防備山東方面爲一段落

二、濟南事件之逆宣傳若惹起新排日運動勃發對於在揚子江沿岸上海南京漢口等日僑保護及嚴重監視南軍根據地各首都之中國軍隊從新派遣廣島久留米善通寺等各師團前往中國軍隊萬一有不穩態度即毫無猶豫加以制裁

上項最大出兵計畫案至遲十日內必依何等形式而實現云(七日東京專電)

張楊入都後對各路 軍事有具體決定
京漢成平行線以騎兵鎮守彰德

北京通訊據幹部某要人云、自津浦扼守黃河北岸後、府方對東路及京漢軍事、本有成(中)行線之規畫、該項電令到達邯鄲時、適三四方面于(學忠)戰(翼翹)兩部正佔領彰德、而馮軍陷臨陣死傷不計外、又聞樊鍾秀任應岐在後方擾亂、遂將湯陰一帶主力軍、向後移動、張楊因帥令已到、遂未便過加追擊、乃一面以騎兵鎮守彰德、方爲變更戰略之謀、並一面同車來京協商、昨聞京漢變更戰略一層、已到圓滿程度、前途極抱樂觀、至張楊入都後、關於全般軍事、確有具體決定、大致如下、(一)津浦方面責成孫軍防守津浦線以西、直魯軍防守津浦線以東、至必要時、再行合力反攻、(二)大名方面、仍由直軍及何豐林軍督同乘機追擊、(三)晉北方面、扼守原線、相機進攻、唯以大同爲軍車集中地點、(四)正太線仍照原定計劃積進、(五)京漢方面、採集策略戰爭、由張楊負責、相機辦理、(六)關於各軍給養械彈備項、經整理後、一律由中央平均供給、惟關於風紀軍紀、必須一秉府張平日宗旨、切加整飭云

擬於財政會議先 開催經濟會議
宋氏到滬即擧行

上海特訊、宋子文急於召開經濟會議、下次來滬、如期擧行邀銀界工商界徵求關於整理內外債稅則等問題意見、再開財政會議

治淋大王海底山人啟事

山人本姓丸、面團團如烏金球、家住德國海底曼、經一百十三次之考試、五十六年之經驗、善治一切五淋白濁、無論新患久得、已治未治、一經山人之手、無不立起沉痾、故世人咸稱我爲治淋大王、山人亦受之不愧也、山人足跡遍天下、前經美商三德洋行主人邀請來華、爲普救衆生起見、在府上坐醫、一星期取診費現大洋參元

治淋大王海底山人者即治淋聖藥海底山丸藥是也

海底山爲德國海底曼大藥廠最新發明之治淋斷根唯一聖劑凡五淋白濁及其他尿道諸疾輕症一盒重症二盒最重症三盒立奏奇效萬試萬靈絕非與市上所售一般普通治淋藥品可比茲將其特效列後

患淋病者服海底山
德國政府專賣特許
每盒服七天金票三元
哈爾濱 奉天 大連 三德洋行 總經理

功效	
淸血毒	濾小便
鎭疼痛	止炎熱
殺淋菌	防腐蝕

特點	
藥味芬芳	服用甚便
藥性和平	不碍胃囊
排泄甚速	不損腎部

價目
每盒 上海大洋參元

經售
美商 三德洋行
奉天大西邊門外二經路口
大連浪速町二丁目
哈爾濱道外正陽八道街口
各埠大藥房均有寄售

哈德門香烟

品質超美 枝枝一律

家庭風波

(續) (王蓮青作)

俟至明年再爲外出亦不晚也、種種費神、容圖面謝、并祈賜覆、此詢 旅祺

弟文才上言

墨林看完信、才知道文選果是私自潛逃出來的、趁着文選不在家急忙寫了一封回信、說明文選現在大連、還要上走被我攔住、若出來信的時候、千萬不要提起先前已經通過信的詞句、就說父母因爲他走後思子心切一病倒榻輾轉床褥、命在旦夕、若不急回歸家、恐怕永遠沒有見面的日子、把信剛々寄走、文選也在外面回來、接着用完了午膳、談些家庭間的閑話、倆個人又到外面閑游一回

再說文選的家中、這一天接了墨林的回信、一家上下才安慰一些急忙照着墨林的吩咐、寫了一封回信、閑話少說、簡便爲妙、趕到墨林又接到文才的回信、急忙折開一看、詞句寫德亦甚嚴蜜、並無有露出馬脚的他方、急忙派人把文選叫來、讓他看看、文選拆開一看上寫

字示

文選吾兒知悉、自汝離家後、已兩月餘矣、音信皆無、生死莫卜、家中上下、日夜焦思、於月之某日、汝表兄君亭至咱家、備述接汝來信、諒汝必在大連墨林處存住、故特寄信與你、爲父時下思汝成疾、一病倒榻、醫藥罔效、諒不久人世倘父子之情猶在、見信之後、急速整頓歸家、略慰病懷、嗚呼難志者親之心、易懈者子之職、歸家之事、汝自己斟酌、若遲誤時刻、恐吾命不能稍延旦夕、親面之願、除非五夜三更魂夢償爾、伏枕涕流、別不容述 父字

文選看完了信、眼淚不由自主的流下來了、就像斷線珍珠一般、吧達吧達的滴着、自言自語的說道、實指望遠走高飛、拋棄故土就算完了、不料竟連累父母、受這麼一場悲痛、我有何顏面見故土的鄉里呢、左思右想、情實難過、又一想莫非此信是假的、借着父親有病的名目、好摧促我回家、再一想若是假的、怎麼會知道我給君亭去信了呢、文選正在納悶的時候、墨林在旁急忙插嘴說道老弟呀！不必爲難我有幾句古話說給你听々、孔夫子不是常說過嗎、父母在不遠遊遊必有方還有一句兒行千里母擔憂、母行千里兒不愁、這幾句話是千眞萬實的、要依我看來、今天你就急速回家看看、如果老人眞正有病也可以親侍湯藥、略盡人子之道若是無病、也可以安慰老人的心免得外人被關笑談、至后來若有相當之機、再爲外出、也不算晚文選一聽說道就是這個主意、立刻收拾物件、買了船票、當晚乘船、眞是風平浪靜、海不揚波、一宿無話、次日天明抵威海、急忙回家、趕到家中天已傍午、家人一看文選回來、不勝歡喜、急忙問道我父親在那裏、病體可是怎樣了、正在飢問的時候、他父親從裏面出來了、文選急忙跑到跟前拉住他父親的手、說你老人家不是有病來嗎、怎麼好的這樣的快呢、他父親說我何嘗有病、無非借着、我有病的名目、好摧促你回家、文選此時如夢方醒、但是祇要父母平安、也就算幸福不淺、急忙到裏面一一問候、接着到了文才的屋裡、一看文才正在那裏忙錄日用的賬目、一見文選回來說老二你回來了嗎、爲你一個人、把一家人差不多都愁懷了文選說實在是對不起大哥了、弟兄二人談論一些閑話、本來文選和文才兩個人脾氣不對、一見就無緣、文選這次回家、他父親也不讓他外出、時時刻刻留心注意他的

光陰駒隙、不覺的文選回家、已經一年多的光陰了、在這一年多的工夫裏、文選和文才在無形中起了無數的風波、又加上文才的女人、時常在他男人的面前撥弄是非、說什麼你看他二叔、自從回家來有一年多的工夫了、什麼事情也不幹、坐吃坐喝、無論什麼事情、都是你自己辦理、還討不出來他的好來、倒不如分析各居、試試他有什麼本事施展、因爲這個原因、家庭中的景況、漸漸的不和睦起來了。

日本郵船定期行程
▲敦賀丸 開往歐州 五月二十六日漢堡行
▲門岡丸 門司神戶行 五月十三日李浦行
▲靜岡丸 五月十日

近海郵船大連定期行輪
▲玄武丸 開往橫濱 五月十三日
●長崎神戶 大阪 橫濱行
▲相模丸 五月廿二日
▲勝浦丸 五月廿七日
▲淡路丸 開往天津牛莊 六月三日
▲相模丸 五月十四日
▲勝浦丸 五月十九日
▲淡路丸 五月二十六日

朝鮮郵船大連定期航輪
●開往威海衛青島仁川
▲會寧丸 五月九日
▲羅南丸 ●朝鮮木浦仁川長崎鹿兒島 六月一日
▲鏡南丸 ●仁川長崎鹿兒島行 五月十二日
朝鮮郵船株式會社代理店
近海郵船株式會社代理店
日本郵船株式會社大連出張所

大連汽船定期航輪
●開行青島上海濟州航路
▲大連丸 五月九日前十一時
▲天津丸 五月十二日前十一時
▲榊丸 ●開往天津 五月十五日前十一時
▲濟通丸 五月九日前八時
▲天潮丸 五月十二日前八時
▲濟通丸 五月十四日
▲龍平丸 ●開往龍口 營口行 五月十一日後六時
▲長順丸 五月 日
▲長順丸 ●開往阪神 五月七日
▲英順丸 ●開往香港 五月十三日
▲興順丸 五月廿三日
大連汽船株式會社

政記公司定期行輪
▲豐利號 ●開往青島上海 五月十三日
▲純利號 ●開往青島 五月 日
▲廣利號 ●開往芝罘 五月八日
▲永利號 ●開往安東 五月 日後六時
▲有利號 ●開往香港芝罘廣東 五月十日午后六時
▲茂利號 五月 日
▲信濃川丸 ●開往龍口 五月八日午后二時
政記輪船股分有限公司

大阪商船定期行輪
●開往門司神戶大阪(前十時)
▲哈爾濱丸 入渠中
▲貝加爾丸 五月 日
▲長沙丸 ●上海福州基隆高雄行後三時 五月十一日
▲福建丸 五月二十一日
▲關東丸 ●朝鮮經由長崎鹿兒島行 五月二十一日
▲黑古丸 ●紐育行概不乘客 五月八日
▲亞拉伯馬丸 ●北米行 五月 日
▲安得肆丸 歐洲行 五月廿六日 概不乘客
大阪商船株式會社大連支店 電話四一三七番

日清汽船定期行輪
▲華山丸 ●青島上海行 五月廿一日
▲唐山丸 五月二十九日
大阪商船株式會社代理店 大連支店

渤海商船出帆廣告
▲玄海丸 ●開往青島 五月 日
▲玄海丸 五月 日
渤海商船公司 電話長四〇九六 賬房用三四〇六

威連輪船公司出帆廣告
▲敦賀丸 ●開往青島 五月八日威海青島
客票取扱店 由大連市紀鳳町大番地 丸一賬房 電話五八八八

本社電話
接洽廣告 四〇三四番
編輯事項 七五一三番
本埠訂報 四〇四二番

外科 一般 皮膚病 花柳病
唐澤醫院
大連市山縣通七十二番地 宅診往診入院

(第五十五號) (第二十八號)

世界第一火車老牌
各大絲房各大鐘表舖皆有經售此鐘可保用二十年之堅牢耐久
總代理大連市監部通り 亨得利鐘表眼鏡行啓
分銷處 哈埠亨得利 奉天亨得利 營口愼昌公司 吉林愼昌公司 奉天南洋公司 安東南洋公司 長春愼昌公司 長春及時公司 奉天紐約表行

醬油材料糖色廉價廣告
本工廠專造醬油糖色歷有年矣品質優良名馳天下本號今爲擴張營業起見減輕利益以酬主顧本埠外城如有購者來函照辦不悞特此聲明
大連沙河口仲町一二九番地 振華號 電話九三二二番 振替大連一六六六番

旅客注意
大連 長春 哈濱 裕長棧 電話六三五二番 長春電話九一一番
本棧現將房屋重加修飾人員力行整理男女異室招待殷勤代理車船客票報關完稅遠近紳商請祈駕臨

驚天動地 救人無数

女界福
調經種子赤帶白帶安胎產後女房婦女百病藥到病除
各埠皆有代售 總發行處大連平和街 德記全天藥房

戒大煙嗎啡瘾之大王
美國鑑造威利糖絲
是王道滿洲的戒煙品

誰施毒藥散中華害我黃人千萬家再不速將鴉片戒神州要被彼分瓜
▲君！何以愛吸萬惡的大煙
▲君既吸煙！便走上了苦路
▲君！恨阿片束縛之苦乎
▲君！何不立志戒煙
△連服三天不思吸煙△連服七天△見煙怕吸△連服十四天完全斷癮△戒時舒服照常辦公
諸君購服即知其功效之偉大決非他種含有毒質之煙藥可比也
▲威利糖絲爲美國理學博士威利氏所發明曾在美國政府立案
▲由滿鐵中央及衛生試驗所化驗給與證明爲王道戒癮之食品
▲市上頗疑品有假冒品甚多請注意總順德之封減並包內三福公司之說明書方是眞品庶不受愚各
輸入元大連德順貿易公司
美國威子供美兒滿吉市威利公司
滿洲朝鮮山東各省總事務局
三福公司
大連市宏濟街二十一番地 電話八五四七番
顧問 李福綿 康道沉
價目 小盒金票三角 中盒金票一元 大盒金票二元 每打金二十一元
大連市內藥房及雜貨舖均有代售
外埠代理發售處 皮口 順盛號 金州 老德記 志義成 東信藥房 城子疃 順盛號 普蘭店 康德記 瓦房店 康德記 吉林 中西藥房 哈爾濱 泰華西 營口 保興長 北京 文林書局 奉天 歐美東號 寧安縣 光普醫院
△招募外埠代理店歡迎另給好處
倘蒙賜顧有零買者或匯款或郵局價函索即送郵費在內

梁天柱懸壺濟世
敝醫士幼年稽古早歲學醫既承先父之心傳精研三指又荷名師之口授詳究六經稽圖書於三代以前騐典籍於六朝而上搜羅乎唐宋百氏參考乎金元四家千錐其股以求之三折其肱而學也襲者著醫於京國今則避亂於連濱少少著有醫名多多發生忌妒深懷我恨大造吾謠曰某氏之亡我所殺也某君之死吾所誅也不惟謗之於口舌尤復登之於報章但敝醫士置之不較不辯聽之公論公評而已爲果有一百零四人代抱不平於泰東日報證明不誤矣謂我確實冤誣矣感賦二絕聊以明心(其一)横禍飛來不然天同行忌妒理誠然犧牲一己輕微事影響醫林隻亘焉(其二)原韻病入膏肓命在天再來扁鵲亦徒然生生死死皆前定血口噴人豈可焉
內外醫士梁天柱謹啓
仍於監部通亞東銀號內寓

最新發明理想的
水性塗料 亞造爾
人與色彩之關係如現代科學界所證明是最有密切之影響倘家將室中之壁上把此塗料抹飾華美不但雅觀而且終日爽快精神怡悅立把貴府變成安息之樂園請試用之
(效用)此料人人都能抹飾風雅可觀用費便宜每磅能抹二坪以上之幅員而且一小時便得乾燥硬化衣裳手足觸之不能削用水雪文洗之不變色抹飾後遇染污班黑點時祇把水洗之立淸淨色彩永遠不變色且無帶臭氣既非油製品則絕對無引火之危險
(用法)此料爲微細之粉末用時把同量之淸水攪拌而後用之倫壁七有破凹處可用本品之硬練者補塡之(種類及價格)種類共有三十五種一切俱全每磅金兩角四分錢以上
滿洲總批發處
大連市伊勢町八十七番地 電話五七五五番
武重商會

先施公司
製造廠 廣州 設 香港
馳名化粧香品
醒腦花露水 開胃果子露 爽身蘭花粉 嫩肌雪花香 今又運到
艷容香蜜 美顏水粉 固齒牙羔 生髮香油 確能香一禮拜
上○百花香水 等…倚羅香水
採購諸君盍興乎來批發格外克己此佈
營口先施化粧品分行啓

早生貴子
新婚諸君 倘購備
雄殖靈
每日食數粒‧生殖力方面‧大得補助！能以早生貴子！因此藥有「強腎」「固精」「補虛」之奇能且能治「遺精」「陽萎」等一切虛症！其效力有出人意想之外者！
價目 每瓶現洋二元
總經理處營口 華孚行
各處藥房均有代售

美育賓
美國出品 美育賓聖藥 風行歐美 有口皆碑 自運華以來 深受各界諸君之歡迎又經內務部化驗 農商部註册 並在東省各官廳立案 及各大醫生證明 認爲強精健腦 補腎扶陽 唯一之新藥也 確有返老還童之效 恢復青春之力 凡服過者皆知靈驗異常 功效無比 而市售之普通補品 不及此者遠矣 謂余不信即請一試 方知言之不謬也
(主治)房事過度 腎經虧損 思慮過勞 腦力不足 手淫斲傷 遺精滑精 情慾減退 陽萎不擧 擧而不堅 房事早洩 陽莖縮小 乾道不振 老年精衰 子嗣艱難 四肢無力 腰痛腿酸 形容枯瘦 夜不安眠 頭暈眼花 精神困倦 飲食減少 記憶不健 精關不固 精神衰弱等症 凡因腎虧腦衰所發各症 無論新久 一經服用 立見奇功 轉弱爲強 百發百中 如無病常服 永保無腎虧陽萎之虞 且體質健壯 精神充足 而房事之快美 必然得其滿意 故東西洋各大醫生 每治腎虧陽萎病時 必囑其服美育賓聖藥 此藥性質和平 效力宏富 不寒不燥 四時皆宜 老少可服 毫無流弊 可稱全球無二第一廣嗣延年良藥也 凡腎虛陽萎之人 早服一日美育賓則早得一日痊愈矣 功效偉大非獨自誇 患者一試便知 非魚目混珠欺人之品者可比也 定價每瓶大洋一元八角半打九元 各埠大藥房均有出售
總發行 上海武定路 信昌藥行
分行 哈爾濱道外 信昌藥行

奉天

吳興帥佈置後防
嚴防便衣隊潛入
省垣戒嚴維持治安
檢查由附屬地入城之行人

黑龍江督軍吳興權氏自奉大元帥之命回奉整頓後防事務以來該督軍會招集省垣各要人核議結果擬將省垣駐紮軍補足額數並令第八師編制衛隊保衛省垣防務對於馮黨之便衣隊潛居省垣者通知各機關一體嚴緝勿令爲患聞將省垣防務整頓完善後仍往江署視查軍務云（光）

奉天上將軍公署威代司令鑒山東軍事不利後方尤須嚴防況又奉三四方面軍團長張學良電開謂便衣隊三千之多意圖潛伏後方擾亂亟宜設法防範警軍故威代司令令令部警察廳設法注重戒嚴對於旅館娼窰雜居之處嚴行巡查並遴高等偵探四處密探以資防範云（笑）

奉天商埠警察局長張品三以商埠區域與日本附屬地接壤毘連往往有奸宄宵小匿居附屬地內寄跡乘隙向本境界滋生事端擾害地面爲此不可不特別戒備以恐發生他虞於昨飭令偵探隊隨時出動一體注意嚴查預防勿疏並令通附屬地要路各派出所尤應注意來往行人偵緝奉此均四出偵查對此載客自動車每次必須在車上探視有形跡可疑坐客詳加盤詰檢查切切（生）

奉天省城商埠警察局長張轉暘氏以時局不靖地方治安關係重要特於五日召集各分局長督察長巡官等十餘名開防務會議聞其討論事項計有左列數端

一、大西邊門外之馬路灣與小西邊門外之西塔及十間房等處均係中日交界按日派巡官或督察員率同長警在各該處檢查往來汽車電車之乘客以防敵方間諜混入

一、傳諭商號住戶不准容留閒人其有容存親友者須將其年歲籍貫職業並來自何處據實報告該管分所否則查出罰辦

一、遴拔富有偵查知識之幹警按日派赴旅館娼窰茶社並各雜人薈萃之區從事查以防奸宄潛跡滋事

一、便服勤務以及偵查員等加班出勤分往各屬明查暗訪並須注意可疑之人

一、責成各分局長嚴密佈置屬區防務以防宵小思逞滋擾治安

一、檢查旅店清查戶口嚴禁造謠並巡官以上之警官加班出勤事項（捷）

奉天省垣因時局影響屢有便衣隊潛入之說昨又有密報謂大凡便衣隊之來奉均秘密投入附屬地內以避華官憲之拘拏者於是張警察廳長樂山以省垣地面之治安爲重特商諸齊司令及各軍事機關定於日昨起凡有附屬地入城之人無論其乘自動車馬車人力車或公衆所乘自動車及廳電車均須由軍警會同詳密檢察倘有可疑之點（如領袖有記號或用線結成花紋或帽中有特別符號）均須帶往官署詳詢住址有所證明乃予釋放倘有魯豫口音者更有可疑之處尤宜加以注意故近日入城車馬均被搜查凡可不近城之人即畏難不往云（明）

營口拒潰兵下地訊

茲據山東龍口來客談自南軍奪取濟南後幹省潰兵多向煙灘一帶竄逃到處搶掠民間昨前本月二日龍口商號忽被潰兵搶數家一時全市商號盡行閉市所有警察爲數太微亦不敢抵抗等語並於是日午後有由青島裝載魯軍二千餘名抵龍口海面鄉錨意想下地當被海關及各機關力阻始又拔錨開向營口轉赴奉天聞抵營口時營口軍警仍不准其下地恐於滋擾地面將來如何姑誌以觀將來云（生）

甘霖沛降農民欣喜

省垣自入春以來乾旱缺雨雖落幾次微雨終無濟事對於農夫耕種仍感不足當此望雨正殷之際天道有知忽於日昨四日午後十一時許四外陰雲密布雷隆電閃大雨傾盆直降至今日下午六時天尚未晴此場好雨可謂知時而一般農民鄉夫莫不喜奉省豐稔可預望矣（生）

清丈局規定
荒照費改現洋

奉天官地清丈局總辦裴煥星氏爲整頓收入計特規定自本月份起將所發荒山照費一律改收現洋用昭劃一除呈報省署備案外昨已通令各局一體遵照云（捷）

軍官眷屬紛紛來奉

爾來京奉火車每次乘客異常擁擠軍用車更無插足隙地探厥詳情因山東魯軍戰事失利並將濟南放棄被敵軍佔領一時京津間旅居之軍官家屬頓形恐惶莫不紛紛向奉天搬家以求安謐故每次客車總有要人眷屬三四十搬家者均各縮箧其膠從兵護送所以車爲之滿云（生）

令炸藥廠加時工作

前方戰事頻仍軍械彈藥需用浩繁對於製藥廠尤須趕速督造炸藥火藥等以供應求故於日昨兵工廠總辦臧式毅特令製藥廠趕速加工多作以備充裕軍需要用尙須供足迫擊廠之用途該藥廠奉此於昨五日起每日增加工作三小時以期趕速多作藥料云（生）

京獄囚犯送奉

大元帥以時局不寧京中各監獄囚犯恐有不法黨徒潛居其中乘機擾亂兼之所獲嫌疑各犯不克收容特諭法部派員將京獄囚犯若干名於四日午後三時用列車數輛裝送奉天而奉天高等法院聞訊後亦即派員帶同法警等赴車站等候車到站後立驅各犯下車帶往城內第一監獄收容矣（心）

限制法界人員請假

奉天高等檢察廳長朱樹聲氏前以司法官不准擅離職守曾經通令在案茲以法界人員無故請假亦屬不合特於五日通令所屬文云法界人員事務殷繁職責綦重對於主管事件終日勤勞猶虞不洽若復託詞事故任意請假妨碍公務實非淺鮮本檢察長溢任以來考查各廳監人員往往假託事故隨意請假其回籍者假滿之後並不如期銷假一再請續而各廳監長官對於所屬人員之請假往々選予核准匿不呈報似此情形不獨於公務進行有關抑且於個人之考成有得自應嚴行誥誡以期整飭而示限制嗣後凡請假除各該廳監長官由本檢察長查核外其所屬職員應由該廳監嚴加考核毋得率予照准如假期在九日以內者得由該廳監酌核辦理若在九日以上應呈報本檢察長核准方得起假（一但緊急事件不在此限）至假期中之支俸給並查照司法官官俸發給細則第十條各規定除別辦理不得發給全俸致靡公款除分行外合亟令仰遵照云（捷）

通緝統捐局長

奉天高等檢察廳頃奉總檢察廳訓令開本年四月十六日奉司法部訓令內開案准綏遠都統署咨以清水河稅捐局局長李世泰携帶捐款稅票乘隙潛逃應請查照通行各省區一體嚴緝務獲究辦等因前來查該局長以辦稅在職人員竟敢捲款潛逃殊屬不法已極亟應緝歸案以憑究辦除咨覆外相應照錄原咨暨附件咨請貴部查照轉行各省區一體查拿究辦等因到部除咨覆後合仰該廳轉行所屬將該清水河統捐局局長李世泰一體嚴緝務獲究辦此令等因奉此合行令仰地方廳各縣知事一體協緝該李世泰年籍誌下年三十歲山西陽曲縣人獲究切切

密運軍火妻女被傳

奉天驛發見密運槍彈各節已載本報近因警署詳細偵察之結果知係本地琴平町江崎氏之所爲但江崎某業已外出日昨（五日）奉天總領事館警察署特傳該江崎某之妻女於六日出頭訊問云（心）

中日文藝夜學
預定十三日開幕

奉天附屬地內華人居留者日衆但因業商工者甚多對於國文少所研究茲有華商中有名之士發起一種中日文藝夜學研究會已將簡章呈送官廳備案定於本月十三日開幕即夏曆三月二十四日午後六時開第一次發起人研究會籌開創之初參加人尚少故各發起人即爲會員以身作則按時研究其簡章如左

（一）宗旨　（甲）以附屬地內華人得有多數明瞭中國文藝　（乙）備年長兒童失學者之補習　（丙）以便日本友人之愛研中國文藝語言之研究

（二）班次（甲）文藝班　成年者屬之　（乙）補習班　青年失學之商賈及欲考入高小中學以上之學校者屬之　（丙）研究班日人之願習文藝華語者屬之但班次聽會員自擇

（三）學科　（甲）文藝班　中華文時文論說序跋古答辯詩詞賦歌韻語駢文題讚誄輓屏聯書畫公文批判尺牘廣告小說演說音韻數學宗教禮儀法律經濟歷史典掖講經商業等由會員自擇一科研究　（乙）補習班　凡高小以上之普通科學除大學外任意補習　（丙）漢文華語官話文話京話或文藝中之一種聽憑擇選一科研究之

（四）時間　每日午後六時至十時由各會員自由認定合類研究

（五）學金　入學時贊金一元以後每月預交束脩金貳元若在二時以上者月金三元成年者贊金隨意

（六）會址　奉天南滿站中華商務會內　凡有意加入者每日午後一時始至四時止親臨本會面商

右會發起人董子衡劉鶴莊馬錫九賈連閣隋鳳山張治忱陳廣福霍世德黃鶴貴李笠亭馬欽麟魏子陽葉茂萱漢文漢語責任會員余遇仙日文日語責任主任孫小城但漢文與日文時間須另行規定

按附屬地內幸有公學堂教授華人兒童然成年者或爲商而日間無暇者遂無求學之機今於晚間設此研究會凡晚間有暇兒均可倫閑求學其益大矣倘有希望者於廿四以前速移玉至華商會接洽可也（廖）

陳處長令組搜查隊

奉天全省警務處長陳奉璋氏刻查青紗不日障起省屬各縣治安應須注重故茲對於警甲所外再令各縣附設搜查隊協助警甲辦事其搜查隊應搜查者有四一、無業遊民二、通匪窃匪濟匪三、煙賭邪教棍徒四、村屯戶口（笑）

吉長道尹因公來奉

吉長道尹孫其昌氏現爲有某項要公必須到奉與劉省面陳故月之四日由長春乘南滿車到奉當即面陳則省長新告辦理公務一切到閏月之九日定即北上矣（笑）

委任長白知事

奉天省長劉尚清氏現以長白縣知事鄒守康另有任用所遺知事缺關係地方政務未便虛懸特委祿潤田前往署理以專責成云（捷）

整頓地方公欵

奉天財政廳長劉尚清氏爲整飭各屬地方公欵起見特於五日通令各縣知事將各該地方之各項公欵均須力加整飭不准稍有侵蝕浮冒並對於地方公欵主任亦須嚴加考查其辦理各項有無成績或有無弊劣跡如查有弊端須即時揭報以憑究訊藉便整頓倘有意存隱飾一經查出該知事須負連帶之責定即依法懲處不稍寬假云（捷）

驛前又發生搶案
胡匪四人搶去現欵及財物
警署飭各刑事查緝

近來時局不靖胡匪盜賊乘間活動日昨四日午後九時許附屬地富士町九番地雜貨商張玉恒號突闖入胡匪四名均持手槍進屋恫嚇強索財物共掠去金票三十餘元現小洋壹百三四十元及首飾物件等品約值金百餘元槍畢奪門而逃匪人去後該號執事張某始奔就近日本派出所報告被事警察聞訊立即四出堵緝乃爲時已久胡匪早竟遠颺無蹤當取得事主失單呈報日警署飭局搜查現警署對此非常重視嚴飭各刑事一體隨時加意協緝云（生）

吳堂長請派
汽車運送難民
督察員冒雨募捐

奉天省城小西關同善堂爲奉省惟一之慈善機關去歲直魯難民求東省謀生者接踵而至絡繹不絕饑寒之狀實堪憫憐故省當局極舉辦救濟除設難民收容所於該善堂內並委派吳翰純安爲安置救護以免來奉之難民無依流離改入所收容後復取各難民之自願轉赴他處者各植已往經過辦理成績非常嘉近日由直魯來奉之難民更見增多每抵車站時該堂長吳翰純必親向車站監視並督飭各員殷勤招待指示引導領送收容所收容施給飲食每日如斯若遇晴天各男女難民皆分徒步行至同善堂本日五日忽天降甘霖京奉裝難民之車正抵站時適值驟雨淋々無法下車並且道路泥濘步履難行吳堂長覩此極體恤各難民之維艱立向市政公所聲請開駛電車數輛往城內裝送難民當經李市長照准即飭電車廠備電車數輛載裝難民送往收容所最可欽佩之吳堂長冒雨招待實堪嘉許云（生）

奉天全省警察廳督察員魏文林氏對於警政很有心得平素對待商民不驚不擾一切行爲無不口碑載道茲爲救濟直魯難民總事務所委員長劉尚清與該廳長張樂三之委任令伊代難民總事務所募捐該魏某爲事關公益責不能辭故連日向各處募捐說的舌乾口燥奔走勞瘁終未報告月之五日適値天降大雨冒雨募化一切勞績殊屬可欽（笑）

遼源知事因案記過

奉天省長公署頃據遼源縣知事張元愷呈報縣民王守芳被匪搶劫並搶去劉秉臣財物一案除指令呈件均悉此案賊匪結夥强搶槍殺人命該管警甲官長防緝不力咎實難辭仰即一律由縣記過示懲該知事及警甲所長督率無方並應分別記過用申儆戒仍應督飭嚴緝逸匪悉獲解究勿任遠颺並候分令高檢廳及警甲處所轉令一體協緝切切此令（生）

派員領去新機關槍

東北陸軍當局以近來改攻爲防對於防線之軍需器械必須充分以期鞏固防守於昨五日特派上校張副官來奉向兵工廠請領最新式敏捷機關槍五百架子彈一千萬發現兵工廠已照數發給於本日六日午後四時用汽車運送京奉車站待發約明日七日令能送赴關裏充實軍用云（生）

輕微傷兵運奉治療

近來前方戰事猛烈双方軍隊均受傷甚多於昨四日上午九時許由京奉車裝回殘傷士兵約二百餘名送入北大營陸軍第二分院就醫茲聞該傷兵傷勢甚輕月餘即能治愈待療治健全後均優給養傷費仍運送前方却敵並各賜予獎章以資鼓勵而示矜恤云（生）

模範隊練習夜行軍

鎭威三四方面軍駐奉北大營之模範隊隊長黃慕氏現以該隊學員已將畢業各種行軍事均應練習以便將來應用昨於月之六日特帶領各學在野外　舉行夜行軍　之實習云（鎭）

京奉加駛快車

京奉鐵路局局長常蔭槐氏現以該路列車每日旅客非常擁擠茲爲便利旅客往來起見特於昨六日起每日上午九點四十分添駛大快車一次凡長期免票及臨時乘車證均可搭乘云（鎭）

大宗給養入關

鎭威三四方面軍軍團長張學良氏現以前防作戰需用給養孔亟特派員來奉向粮秣廠領安大米五千石餅乾七千箱鹹菜三萬餘斤該員於昨五日晚將此項給養由京奉車運入關內云（鎭）

駐奉日軍出動

自南軍與日軍在濟南致起激戰後駐奉日本守備隊兵於昨五日起日夜訓練以期純熟戰術預備向山東出動應援查該軍係本年新入營新兵對於操演不甚精通故連日積極晝夜操練實地射擊云

連日中日兵在濟南衝突形見惡化昨五日駐奉日本守備隊奉到關東軍司令部電促極時動員速備山東青島開拔援助該軍奉令後積極整裝於本月六日上午七時四十分南行列車添掛三等客車三輛完全載守備隊兵一中隊計五百名去大連再搭輪赴青島戰團云

松井顧問回國

頃聞北京大元帥府顧問松井少將爲有重大要公應行回國月五日午後七時由京到奉在奉稍爲休憩及次日午後二時四十分乘安奉急行車東上矣（笑）

海城

馬圈子亦有匪警
保長督隊跟踪追擊
已逃入三叉河西岸矣

城東警察第二區轄境鶯落山板子屯一帶曾被胡匪李老疙疸等綁去人票多名各節已載前日本報茲據邑西牛古城子來客談云該處於上月念九日又有悍匪北海西來等在馬圈子一帶大事搶掠經牛古城子保甲探悉當即率帶弟兄跟踪追擊嗣在河岸相遇雙方開槍戰有兩小時之久匪勢不支相率逃入三叉河西岸云

參觀團東渡矣

奉天教育廳主催之赴日教育參觀團原定日前一日過安東渡赴日參誌本報嗣因各縣參觀員未能如期到省乃臨時延期三日改至四日晚車出省五日早車過安東渡赴日參觀此行共計參觀員三十三名皆一律洋服以壯觀瞻云（漁）

旅順

張宗昌氏之母堂來旅卜居

山東軍務善後督辦張宗昌氏老母於月之五日朝七時許率其家人隨員五十餘人乘五輛自動車由連來旅僦居橋立町郭士德臨近正宅頗具中國官場豪華之概又聞中國海軍軍官五六十家共租得馬營西金氏大樓數楹不日當來寓居餘外尚有數處中國官僚賃屋買房之事以故有房產者皆爲之大提精神而本市面或亦將因而漸振興乎（啫）

安東

道尹因公晉省

東邊道尹鄔敬如氏現因地方某項要公須面陳省憲以策進行鄔道尹爰於四日晚車撥冗晉省同行者僅帶差役二名鄔道尹未起節之先以吳中政務甚繁未便負責無人爰委俟秘書長代行代拆以免延誤要公鄔道尹回轅之期尚未確定云（漁）

外人入籍限制

本埠縣公署頃奉省長公署訓令內開案查各國外僑呈請入中國籍者日見增多爰厘定章程以示限制仰即遵照辦理（一）對於外人入籍之限制（二）對於外 人入籍之 法權（三）對於外人入籍之生活（四）對於外人入籍之選舉權（六）對於外人入籍之除籍權以上六則乃係大綱尚有細目若干項繁不及載（漁）

各界公宴處長
所長來安開會議

奉天全省警務處長陳奉璋氏於四日下午蒞安等情已誌本報是日晚六時各界首領假座東方飯店設備盛饌爲陳處長洗塵各首領作陪宴間低斟淺飲觥籌交錯賓主盡歡直至深夜方紛紛散去洵盛宴也（漁）

奉天全省警務處長陳奉璋氏於四日下午來安等情已誌各報陳處長未起節之先分電東邊各縣警甲所長先期來安參列警甲會議等因各縣所長奉處長電令連日紛紛來安計已到者爲臨江寬甸鳳城本溪撫順岫岩莊河等八縣所長分寓內

陳處長以各縣所長已到齊爰定於五日上午在警察廳開會表決之事項容訪再誌（漁）

吉林

所長面謁省座

吉林縣警察所長關桑森氏因對於各區及本所應有改革進行事宜於日昨面謁省座請示一切辦法約有二小時之久始行返所云（偹）

連日返吉之各要人

吉林代理督辦熙格民氏於日前三十日晚車帶同差弁赴長爲陳鎭守使弔言並無要公於昨晚車回省云（偹）

吉林督辦公署參謀赴普善氏前因第十旅調遣入關該命擔任沿途指揮並交涉車輛事宜現已公畢昨晚旋吉復命云（偹）

吉林督辦公署一等書記官李錫一氏前以請短假兩星期回籍省親現屆期滿於昨歸來任務云（偹）

吉林中國側留日學生團徐鴻澤監督于昨二日帶隨員二名返吉料理家務間徐監督此來並非專行返里乃因回國報告留日學生近來各情事就便到家小駐擬今明日即行赴京云（孚）

扶餘

所長立破搶案

本縣一區東園子李家磨房於月之二十八號晚十一鐘突來胡匪二名各持槍械跳進院內入屋大肆威嚇該磨房人等莫敢稍動搶去財物不計其數該匪持物逃遁該失主急至一區報告被槍情形當經該分所長帶警前往查驗被槍屬實四外搜捕旋見西來一人渾身泥污形跡可疑強撿磨房不諱當連同人犯具文呈及之盤詰言語支離詳加鞫訊供認所核辦如該所長者可謂勤勞並著破案迅速誠謂警界不可多得之人材也

三岔河

所長自動辭職
李巡官有繼任說

本站扶餘縣警察第六區分所長孟照然氏到差以來對於應盡職責倘知謹慎近因某種關係該氏忽萌退志堅決辭職呈文中並保薦本區現任巡官李登九以其青年老誠堪稱其職至當道能否准如所請及如何批示尚未可知又石碣分所巡官李文奎與五六趙巡官對調等情已詳前報茲新任趙巡官香武氏昨已到所視事矣（秋）

長春

鎭使夫人晉省

吉林依蘭鎭守使李植初氏之夫人頃因某項問題於月之四月搭乘中東鐵路快車由三姓方面到長下車後略示休息即於當日下午三點二十分搭乘吉長　列車直去　吉林省城云

路局委任段長

吉敦鐵路局第二段工程近已告竣茲聞該路局日昨發表特調委吉長鐵路局長春站長張維翰氏充任吉敦第二段工程段長又調委吉長路局運轉課員孫建城氏爲吉敦路第二段運轉係主任各該員等均於日昨奉委視事云

各要人之來去

東北陸軍第十八旅旅長濱江鎭守使丁超氏東省鐵路護路軍總司令部參謀長趙金麟氏頃爲吊祭吉長陳鎭守使於今（五日）上午六時三十分搭乘中東列車由哈埠到長下車後直去鎭守使署致祭云

吉林濱江道道尹蔡運升氏月前因公入都報告某項重要公務在京拘留多日分謁府張吉張接洽之後於今（六日）上午七時搭乘南滿列車由奉天到長下車分吩論東鐵豫備頭等專車一部直去哈爾濱云又濱江鎭守象長殺護路司令丁超氏於六日上午八時由頭道溝站搭乘東鐵貴賓車逕返濱江云

部令電報改章

北京軍政府交通部電令全國各鐵道管理局各省電政管理局訓令略謂查外蒙古什返內地華洋明密電報自十七年五月一日起每字改收現銀大洋二角六分除分電各部院知照外應即令仰該局知照云

政治會已成立

長春頭道溝日本居留民等近研究對內對外一切政治設施起見爰特組設長春政治研究會入會者極其踴躍查日本在長領事永井清滿鐵職員實方喜代治電氣會社同正清實業會社山上謙一以及各界人士入會者日益增加公推滿鐵長春驛事務主任齋藤順治氏爲研究會長其內容之主張須有研究之價値云

部令嚴防共黨

據吉林省垣特訊督辦吉林軍務公署頃准北京大元帥府軍事部代電內開頃據駐俄高級秘探報稱蘇聯政府頃爲貫澈共產起見特在海參威地方盡力招集慣操俄語之中國青年二十餘人分派往哈爾濱並長春等地方宣傳赤化風聞於該黨一切文書均由東鐵路局重要文件內攜帶其第二批共產黨員約四十餘名不日即派往北京天津等重要關津從事宣傳等情軍部當局據報後立即轉飭各軍政機關對於該黨之行動嚴行監視以遏亂萌而保公安云云

營口

埠內外均實行戒嚴
並派來重兵駐守
委定專員佈防於埠內外

戰事緊張時局俶擾致地方不靖民心惶恐警廳恐有不肖份子乘此時機潛入內地造謠生事擾我治安故會合禁人民安談國事乃近日以來戰事遂變魯省軍事吃緊營魯交通至感不便茍不嚴加防範難免有敞軍間諜潛入埠內伺機思逞是以特於前晚經修道尹召集白局長李廳長楊營長以及各重要人員開防務會議當經議決於日內實行戒嚴幷委楊營長李廳長爲戒嚴司令司埠內佈防事宜至河內防務則委由白局長四鄉則委白由所長云

自戰事吃緊後民心驚慌群言龎雜埠內防務亦因之遞行吃緊當局爲防患未然計特令飭警廳在埠內號局寫屋以便駐紮軍隊以鞏防務警廳奉令後當飭各署遵行聞已設置就緒而駐營軍隊日內亦將於日內開拔來營云

市長榮升知事

本埠市政公所劉東藩市長刻經省長調陞爲遼瀋道屬某縣知事遞遺一席頗關重要未便久事虛懸特經修市政督辦向省署褒薦以道署科長申庚堂接充聞已經省署照准沈新市長日內即可到差視事云

岫岩

警甲所長赴會

安東高級警甲當局前招集各縣警甲所長開會等因本縣警甲宮所長於今日（五月）一日已由孤山路赴安去矣（冀）

大石橋

海界突起股匪

鎭東四十餘　海城屬　地周家堡子一帶頃來忽有大股胡匪出現據傳者觀測之談該股匪數約不下四十餘名附近該處大小村屯受劫奪與綁票者已不知凡幾其劫綁並不專擇富戶凡中等人家亦往往禍及綁票之勒贖皆指定金票動輒以千萬計目下該處富戶及中等人家業多全家出走他去避難云（任）

遼源

省令保護鐵路
已飭各縣遵照矣

遼源縣知事張元愷頃奉東三省交通委員會訓令第十號內開案據四洮路局呈稱爲胡匪闖入車站擊斃夫役請飭該管軍警機關妥爲衛護並緝逸匪以維路務仰祈鑒核施行爲據職路太平川車務第三分段長警察第二分段長電稱今日廿三日次車開後四點鐘時突有胡匪二名闖入一二等候車室將警班聯結夫徐達中擊斃當將胡匪捕獲一名並奪獲手槍一支餘一名逃走詳情另陳等情據此查職路照線被匪搶劫案件迭出不窮此次竟闖入站內沿擊斃夫役涓獗已極職路警力單薄等情候偵訊後再送該管官廳法辦外並飭屬嚴緝逸匪以維路務實爲德便等情據此除指令外合分該道尹飭各縣嚴拿務求必獲以免滋擾切切將緝捕情形核奪此令該道尹奉此已飭各縣遵令辦理矣（淺）

錦縣

警所請領兩機關槍

錦邑警甲所長閻沛霖氏以錦縣爲京奉天間要衝軍興以來關於保安防匪倍極重要轉瞬夏防將屆非預有充實之武器恐無以保衛治安故籌妥地方公欵具呈請領手提式機關槍兩架以便將來防匪之用云

蓋平

警所協議清鄉

本邑警察所招集各區區官區保長等來城會議一節已誌前報月之五日上午在警察所內大開會議所議之要者仍係清鄉事宜云

開原

警所代募賑捐

開原縣警察署茲准熱河林西縣公署來函云歷年以來兵連禍接該縣之民頻受禍患情甚可憫以致哀鴻遍野而以拯救災黎計特行函咨貴所代募賑捐共成義舉等情前來故該所遂於四月三十日飭局募賑云

警甲野外射擊

警甲之設原爲保安防盜維持秩序者且其中素之訓練尤爲不時試驗方得有備無患故開原縣警察所所長尹捷卿特於五月二日調集全境警甲假地西關外舉行野外射擊云

楡樹

匪案業已判決

楡樹縣東南關居民孫常和家內被搶並槍傷事主一案已誌報端查本案頃由縣公署審理匪犯禹大宣禹二等供認結夥三人以上行搶不諱當經司法官依照懲治盜匪條例將匪犯禹大宣判處死刑從犯禹二判罰懲役六年惟現行犯馬德山慣於爲匪善能受刑巧詞搪塞朦蔽執法當局竟受其欺而爲輕微罰金之宣告按馬匪德山久居楡樹素以負販爲生赤貧驟富非搶而何近自縣署有公判消息傳出後一般公民大鳴不平未悉結果如何訪明續誌（朱）

視查委員蒞楡

吉林省警務處長王實善氏刻爲整頓全省警政起見特委本處警務視查員顏之樂氏躬赴各縣區警察所澈底清查改革警政今此蒞楡下車伊始首重民情對於地方案件異常認眞查訪造福楡民誠非淺鮮（朱）

莊河

所長奉召赴安

全省警務處長陳奉璋氏以張大元帥興兵討赤後路防堵甚關重要且聞偶逆派便衣隊多名潛來東省勾匪徒混擾地方治安又値夏令之防務在邇共黨畫與佈置稍涉疏懈影響時局非淺該處長頃爲保安安民以睿群策羣力起見特電召各縣警甲所長馳抵安埠開一種種會議本邑警甲所長屆閻接到此項訓令當於月代二十八號乘赴安汽車參列會議至所內公件羣委總務股員蔡運吉代拆代行云

本社啓事

本各分社以現大洋以外錢鈔匯社按照左開行市

大洋兌金票　一〇一、〇〇〇

大洋兌鈔票　一〇一、〇〇〇

大洋兌小洋　一二五、〇〇〇

經理部啓

瑣聞

△兩校旅行過橋▽
(大石橋)營口區立第五小學校(校址金家屯)與海城第四區立第一小學校(校址虎獐屯)皆於是日舉行修學旅行先後由橋街經過其所向地點惜俱未詳料不過度一日間足方往返所及之山水勝地而已

△營附克盡厥職▽
(拜泉)駐拜二旅一團一營營附王君立元原充本營四連連長因供職耐勞治軍得法早當上峰嘉許茲因趙營附升任教導團隊長遞遺營附一缺經旅長王公澤生以王君立元學術兼備品格優良堪以提升以重官箴乃王君任職以來訓練士卒不遺餘力教授有方管束適宜兵士赴街必親自嚴查是以街市毫未受擾且兵等亦頗守規訓概皆係王營附紀律嚴明研致一般商民無不加額稱頌此營附一席實屬深得其人云

△監督舉行婚禮▽
(拜泉)本邑監督信鵬超君之夫人已於本年古歷二月初旬逝世雖經多人作冰終未擇有賢淑之人嗣經省垣某要人執柯聘訂張監督益三之女續作夫人聞張女賢而有才女中文魁且德貌兼全性體溫和柔於古歷三月初八日成就大禮臨期賀客齊集車馬盈門所接喜帳佈滿廳堂全縣各界重要人物均行躬親致賀當於是日大開筵宴鼓樂喧天開台演劇本街外埠來賓車如雲集直至午後四鐘始行席散云

△妓女服毒遇救▽
(拜泉)西市場桂英閣搭住妓女小芬貌頗不惡惟因結識四個行道中人故而醜名遠揚於四月二十八日柱紅當夥計王勝先(即所靠之茶壺)又至該處意圖歡會因細故口角王某表示該妓又靠該妓館執事李兆祥等情該妓羞惱成怒遽萌輕生之念當買大煙三份立時吞下詎小芬命不當絕被該妓館知覺用洋胰子水灌救幸未殞命李某細思此事純屬王勝先所造謠言致幾乎釀成人命重案遂在第一區將王勝先控告當經水會出為調解始行息事

△又添一家藥局▽
(普蘭店)本埠開展以來二十餘年近亦特大發達諸商林立藥局亦有十餘家生意頗稱當穩今有張連庭者自幼習醫三十餘年早在鄉間因久蒙各界之歡迎始擇於同仁街開設普生堂於月之十三日開市衆友為恭賀新張本埠送匾一架匾文操術廣濟管內長山寺會送匾一架匾文濟世活人瓦埠並復縣送匾一架匾文壽民仁壽外送他賀品者累積如山旌旗招展架匾遊街一時烘動全市商民一路送觀者人山人海大街小巷交頭接耳俱言將來必有一番發達云云

△被狼驚駭致死▽
(普蘭店)本埠老店街住戶李寶善年三十五歲於陽歷四月廿七日往復縣鹽業公司送信路經磨盤山時在午前二句鐘忽於山內發見野狼八隻該李某大驚命逃且號且奔狼亦尾其後而李某逃入村中狼遂亦無踪該村人聞聲出看李某被驚精恍惚言語失次村人疑為癡人遂送至野外三日未食家人四出尋找及見該某亦不行遂出小洋八元雇二人送至家中於昨覺一命嗚呼有此一事夜行之人可不慎乎

△思子竟致自縊▽
(普蘭店)管內華家屯會張家溝屯住民張士忠夫婦年逾不惑膝下只有一子四歲於陽曆四月二十五日一命嗚呼該婦因想子過度涕泗橫流夜以繼日精神恍惚茶飯懶餐終覺生於世無味不如以死免去許多思慮忽於昨晚竟有自縊身死由此觀之人生於世不知孝順父母豈爲人乎

△巡官整頓路燈▽
(莊河)本縣警察第一區楊繼勇品性端方作事認眞由八區調來立飭四門分駐所巡長將各管各段商舖門前溝渠疏通以利水流而除障礙栽植樹株以望枝茂而壯觀瞻頃又因街市路燈各號積久懈生破碎不堪甚有多不添油者黑暗無光致使夜間查崗巡邏行走不便故於月之二十七號自身挨門逐戶勸告極力整頓云

△鄉教育所成立▽
(莊河)我邑教育所長宋子明縣視學王觀秋事務員殷福堂孫輯五白益三徐錦軒等對於教育之進行之積極均稱熱心現將二區四區鄉教育所成立彼該路各校職員每值星期日萃集一堂會議教授之方針管理之手續縱間或或改良者以活潑學童天機為前提其意至美其法至善云(允)

△少婦被虐投河▽
(穆稜)本站北街某姓之兒媳七歲即為童養於民國十四年春上頭結婚翁已去世家中只有其姑及孀居之大姑至成婚後夫婦甚為合好無如好事多磨其大姑姐每日虐待或打或罵終日不休而又挑撥其母百般虐待又不令其夫婦同眠而該媳受此虐待早有思死之念忽於日前又受其大姑之打罵實難忍受即出門投入河內幸而為車夫所遇即將該婦撈出送往其家後被特警三分署署長查知即派警將其姑傳署訊問其兒媳投河之事該老婦無言可答而署長即令其當時立甘結再不虐待兒媳等事倘再有發生虐待等事即行送縣嚴加懲罰而又令其覓商保該婦即覓保唯々而退矣(廉)

△甘霖預兆豐年▽
(穆稜)入春以來久旱未雨而兼每日大風不息以致阻止農人之播種一般農夫每日盼雨如渴忽於月之二日早黑雲四合天降細雨一晝夜各農戶皆言此乃豐年之兆也(廉)

△發現無名男屍▽
(遼源)四洮沿線十九哩八面城由家店間于橋梁附近發現無名男子死尸一名聞該局已呈報地方檢驗掩埋矣(凌)

△梨園營業發達▽
(遼源)通遼南市揚鴻鳳舞台前者因角色不佳以致座客稀少因之營業賠累刻該園主人為維持營業計特由奉邀來坤伶王鴻聲登台奏技藝術良佳頗得一般人之歡迎以故營業驟形起色云(凌)

△法廳布告罰金▽
(遼源)地方檢察廳檢察長陳桂臨氏于昨公布該廳三月份賭博罰金計現洋二百五十八元按名臚列公布以昭信守云(凌)

△各校學生踏青▽
(遼源)當茲暮春天氣景色宜人之時在士子踏青之候也我邑省立第四高中學校及縣立第六校第一校均于前日由校長率領全體學生赴郊外旅行以便活潑身體云(凌)

△祝融風伯並作▽
(卡倫)本鎮一帶土壯民肥就吉省推之可以謂之巨擘焉惟屆春令以來風燥物乾火警時聞近今有暴風之日即有烈火之災如相距本鎮三里許之牟家窪子屯農戶有吳金貴者於本月夏歷初六日午頃由西廂房起火風借火勢火依風威轉瞬間幾椽茅屋均行化為焦土又同日午後一鐘時距本鎮十二里許之吉荒屯農戶王某因一時失愼於火延燒比鄰趙張各戶幸是白日光天雖財產損失頗巨而人畜未致受傷亦云幸矣其最可慘者是日下午黃昏後相距本鎮四里許之小城子屯住戶韓某綽號瓜大板子家正值狂風極點之刻不悉因何院外柴堆火起風吹星火飛在已房延燒至八間之多斯時僅人口悉數逃出而衣服糧石牲畜馬匹均為火餘以至全家老幼人生之三要素時間概歸烏有豈不慘哉(允)

△留學生領津貼▽
(開原)本縣留日學生王聘之前在東京考入工大後潛心求學日臻進步旋於去歲暑假回國即在縣署請准津貼等情在案茲值領取之際故其於日昨(二日)函委其胞兄到縣照數領訖俾資轉寄東洋云

△令報村長表册▽
(開原)縣公署以鄉間之村長職司佐理行政責關重要然對於該村長等之資格務須詳加審愼而杜流弊將官村長詳細履歷造具表册呈送來署以憑查核云

△汽車董事赴日▽
(開原)開拓汽車公司主任董事康作民君被選為省議會議員已四屆於茲辦理地方學警自治交通實業頗著成績今為赴日考查一切已於本月五日携眷首途東渡云

△難民陸續來省▽
(黑龍江)自交春節魯省難民來江甚夥每日有二三十名不等老夫少童沿門乞討甚為可憐茲聞當軸有鑒於斯特將此項難民分赴外縣撥地耕種一般壯者均聽命前往一般弱者咸息養各小店日不聊生云

△車夫無故被打▽
(黑龍江)江省各街已交大雨道路泥濘車馬行人均稱不便於日昨即三日惟民街由北南行快車一輛對面來三軍人行及將近該軍人等衣服被馬撞污身襯有泥該軍人即開口辱罵車夫稱錯不為不聽反將車夫抓下飽以老拳後交通警士勸戒始各分南北而去該車夫遇此天氣又謂不幸云云

△分局交代糾葛▽
(安東)據鳳城來人云該縣尖山窰稅捐分局主任王春兆者奉天人與姜局長係同鄉故到差未久即委充分局主任王某性好揮霍會動用公款現主任因人地不宜奉令調往大房身分局主任正辦理交代之際曾發現王主任動用公款之情弊新主任未便接替當據實報告總局聽候核辦云(漁)

△接骨聖手蒞安▽
(安東)有蕭關圖者山左人祖傳秘方專能接骨凡手脚撞折經其調治無不安好如初現蕭某漫遊至安寓其友人處近日前往接骨者大有人在聞蕭某存心濟世對於赤貧者概不收報誠可謂濟世而活人者也(漁)

△魚店重修官房▽
(安東)本埠菜市街各魚店所住之市房為奉天財政廳之官房向由縣公署經理代收房租按日報省歷年辦理在案去冬該處市房全部焚燬現經各魚店請准縣公署訂立月限由各魚店自行修築業已全部動工行將落成云(漁)

△學校遊覽戰跡▽
(安東)時已夏令之交楊柳綻黃百花爭妍之際正宜一般學子之旅行藉暢野外風光增進腦力之精神東邊商科高級中學校張小藩校長援例因乘茲惠風清和定於昨星期日(即六日)令由該校各職教員率同校生擬從埠西九連城地方遊覽中日交戰之踪區以充滿各生之眼界云(本)

△請辦苦腸照准▽
(安東)安埠前次有商人張紹禹具情警廳請創猪羊苦腸公司盤訂有章程照章報効衛生費等情業已照准在案旣而張某因事去安現又有劉煃三者擬續接張紹禹之前承辦猪羊等苦腸公司以資營業並照章遵納衛生費等情復經批飭照准在案云(本)

△署員因公來安▽
(安東)埠西大東溝警察四署署員王明政氏到差市經年與該處商民之感情化洽人無間言而王署員對於保衛公安之事件尤不遺餘力現王署員因某項公務須面請廳長以資進行故王署員於日前三日撥冗來安晉謁姜廳長陳述一切預定三二日內返署云(漁)

△青年會演電影▽
(安東)本埠青年會因經費不充爰擬拖注之方迭次開演電影以資補助現該會又租到國產影片青閒夢裏人由日昨四日開演入座費每人仍收現小洋四角據觀者之此片之攝製稍有文藝上之價值故傳得觀衆之大好評也(漁)

△風船滯留安埠▽
(安東)本埠江岸近日風船林立滯留不去探其原因乃客貨錦減之故又兼近日狂風大作各風船不便逐風而行但在此期間各十猖無不獲利三倍因一般舟子囊中充收趁此停船多暇三五成群遊冶各土娼館嘗安埠各十貨之風味是否有梅毒之害則非其所計是殆飢則易為食渴則易為飲之例耳漁

△少婦隨母潛逃▽
(安東)埠西六道溝住戶王仲愷妻夏魏氏現年十七歲于歸二年平素不安於室因王某約束甚嚴一向相安無事日前三日魏氏託故歸寧父母一去不返王某次日往其岳父家尋妻至則房屋空閒全家無踪王某餘煩人四出尋覓外並報告該管派出所代為協緝未悉已破之鏡尚能重圓否(滔)

△藥局擴充營業▽
(安東)財神廟街藥局大生東執事趙東山經營該業已歷有年至其藥材之精良炮製之研究貨眞價廉迥非其他普通藥局所可比擬久為中韓顧主所贊同以故該業近年以來改聘名醫程嘉塘坐堂施診並不收脈禮且查該醫學素具研究頗有心得至其經驗尤富殊邀中韓人士之所景仰該藥局現又為擴張營業藉廣招徠起見日昨又請由市政許可特將門面加以修整標識字牌俾便遙望之明瞭誤認其他藥局之梟辨矣

△又開一家書局▽
(安東)安埠學校日繁書業營業向有誠文信永裕堂和順堂等數家營業殊見發展現以財神廟街北首又有前誠文信已辭職之張純之君為應各學校之需要因特備資本數千銀兩租定街南市房若干間由滬奉等巨埠採辦各級學校新式書籍以及文明文具應有盡有以爲同業之競勝貨眞價廉期廣招徠日昨已正式舉行開幕式字號爲裕慶豐頗為各該學校々生所歡迎云(本)

△開義塚保護會▽
(安東)安埠回民清眞寺代表錢朝元等爲保護回民之公共義塚昨發出者公函邀啓茲爲月前召集吾教同仁齊假回民學校開回族義塚保護會籌備辦法大致通過刻爲解決一進方針以免獨裁之嫌事屬公共地產誠非數人所能主持凡吾教之父老兄弟苟有完善辦法或者欲行讓渡產教中同人亦無不服從多數意見以謂劃一而表公開擇於舊三月十五日午後二鐘假回民學校開會屆時萬望撥冗蒞場群策群力以備解決云(本)

△警廳舉行清潔▽
(安東)本埠警察廳前爲促進全埠商民之清潔起見爰定於本月六日舉行全埠大清潔等情曾誌本報茲已屆期警廳已派衛生科科長科員率巡官長等分組檢查清潔預定先查一署管內各商民戶然後順序檢查二三兩署管內之清潔大約一週內即可檢查竣事云(漁)

△劉彩鳳將去安▽
(安東)本埠附屬地三番通永樂舞台之台柱劉彩鳳技藝不惡因留安日久人多忽視之然該伶之技藝洵有足稱者焉日昨四日上午該伶與園主郭連喜因包銀關係致起口角該伶氣不能平擬定即日暫演準備他往該園主任煩人疏通挽留幾日該伶去志甚堅卒未允所請云(漁)

△香工增薪罷工▽
(蓋平)本邑各製香工廠之工人所得工資均有定額工人等因錢毛物貴要求增薪工廠方面未能許可忽於月之四日各工廠之工人全體罷工聞商會出爲調停想雙方定能諒解云

△罌粟害蟲爲災▽
(蓋平)由春至夏天氣亢旱雖徧地種罌粟有苗者不過十分之四五據農民云已出之苗近日有害蟲爲災其蟲圓形如米粒色黑傷煙苗之根爲害甚大多有捕之者亦恐難除盡

△清眞學校旅行▽
(蓋平)本邑清眞小學校校長鑒於春夏之交正是學童旅行之期故於月之五日該校長督率全體學生赴野外旅行云

△地藏菴會盛況▽
(蓋平)古歷三月十六日爲地藏菴辦會之期是日一般信女均前往祝禱紅男綠女白叟黃童聯絡不絕頗爲一時盛況云

△文明剪綹宜防▽
(阿城)諺云窮不作賊恐違國法或受衣食所迫亦再所難免且民國以遠天災人禍富者變貧々者無倚無賴又點金之術不免變爲流寇近日本邑市中發現一種文明綹賊身衣華麗之服手提文明之杖目帶花力克眼鏡儼然富家子弟也到處無不恭敬而衣帽年害人不淺商民見之均不加疑今午記者在街閒遊偶見此賊由一莊農老翁身畔掏出官帖一把約有一千餘吊入於懷中徉徜而去予見之甚恨暗中尾隨其後到什街正遇本區劉巡官及二區楊分所長向其報告即時將綹賊二名捉獲帶區訊辦不悉農人此刻知覺否寄語各商號暨農民來城辦事嚴加防備以免受該綹賊之害也

△軍人何其野蠻▽
(阿城)二日午前十二句鐘在郵政局西有駐防軍拉運柴草因道豐淪濘將車二三輛陷於泥中凡往來行人不論其有無要事一律抓獲令其徹移如有不服者擧打足踢一種野蠻行爲令人畏之如虎敵分館之小价往郵局送信被其抓獲該小价與其爭論我與人支使待將信送訖再行搬移致觸該兵士之怒左右批頰已將大牙打掉一個無如該小价未看明是何營何連按照法律打下門牙自有應得罪不悉該管長官平時對于兵士訓話應該諄諄語誡與軍紀名譽均有重大之關係若不嚴行管束將來習慣成自然闖出大禍與各長官之名譽掃地矣

△通令疏濬陽溝▽
(阿城)本城路政之窳敗已達極點已早誌本報但因陽溝窄狹每到春令被淤泥所滯塞恐夏日陰雨連綿時將不免有涕洄滂沱之患故商務會丁會長暨警察所張所長有鑒於此變方昨已通令各商號將路傍之陽溝一律翻修以重清潔而清水道云云

△急宜取締私塾▽
(阿城)民國成立十有七年對于教育無不竭力籌備以達普及教育之目的凡設立小學校原爲陶冶兒童之心理引導兒童向上求學之進步以爲普及教育之基礎也因之本城教育當局三令五申取締私塾奈民間習俗勢難挽回而鄉村市鎮之冬烘先生遍地皆是若不嚴加取締已挽救於將來矣

△拿獲大批賭犯▽
(海城)一區區保長勞清泉保長孫仁閣於月之三日帶同甲丁十餘名向城西双龍屯杜姓家拿獲賭徒劉漢等名八當時一一綁繫送交縣署懲辦云

△淫婦戀姦棄子▽
(海城)虎庄屯附近北福窩村民秦某之妻年二十二歲由十七歲于歸秦家生有兩女大者六歲小者三歲趁其夫在外覓與隣右王某勾搭成姦其夫不知也後王某爲生計關係於去歲春季赴哈埠爲商臨別時與秦氏暗定白首之約云得意時必設法接其北上共效于飛之樂詎野鴛鴦偏有艷福王某今春二月間由哈寄來現大洋百元交與秦氏々得此巨欵決意赴哈乘隙將長女婉言遺在家中自携小女至海城站上車因有女嬰上下火車不便竟將小女拋棄票房以外被日人某拾去此淫婦竟一身一口乘車北上可謂忍心害理與豺狼同性矣

△言語競進大會▽
(鐵嶺)邑屬教育公所長楊君潤普自任職以來二載於茲對於教育興革事宜力求發展矢勤矢愼不稍或懈是以鐵嶺教育大有蒸々日上之勢頃者爲練習學生語言計特通知城廂各學校於月之廿日開全城學校學生語言競進會限於十五日前交演稿每校演員每級二人價清樂茶園爲演場敦請各界參觀與會屆期定有一番盛況云(紳)

△夜分幾震春雷▽
(鐵嶺)自入春以來雨水雖不甚多亦云知時偶步郊野見夫麥苗出秀綠草如茵加以耕耘大有秋收之望而雷電未嘗一響於月之四日陰雲密布夜十一句鐘風雨大作十二句鐘雷聲隆隆直至翌晨六句鐘方止春破天荒處記以以示不忘云(紳)

△難民過境何多▽
(鐵嶺)邑屬官商各界於客冬會創設粥鍋一處山東難民得以飽暖終日刻已取銷多日近來難民復見增多攜男抱女沿街哀鳴鬻女賣子曾見迭出似此無辜小民家分親離難云天譴豈非人事望有管理責者設法以救濟之云(紳)

△警察練習打把▽
(鐵嶺)邑屬警察所長陳彩章氏爲謀警甲槍法熟快計特於上旬招集城鄉各區警甲區保長區巡官操練一次頗收效果茲復於月之五日集合區保長及城內各巡長三十餘名在邑南五尺溝演習打把奈因春而偶降至未經按次演畢實係乘興而來敗興而返云(紳)

△劇園電綫破裂▽
(鐵嶺)邑清樂茶園自經劉子峰接辦後力求營業發展坤名角色來園獻技者大有人在若坤伶李韻霞琴小香玉劉月鈴小明江小白候等均於早晚奏唱有周郎獅者蜂擁而上營業前途正未可限孰意於月之四日晚九句鐘坤伶劉月鈴演桑園會時電燈火線忽然破裂電火四溢光線立熄男女吵雜哄動全園傾軋擠壓不問性別至將壺碗椅墊破壞二三十餘未及五分鐘電火復明聽劇者始各安然如此危險亦可謂該園主之當頭棒喝不幸中不幸云

△令催造稅契表▽
(鐵嶺)邑縣公署頃奉到財政廳訓令內開遠年典賣房屋田地白契紙事宜報署塡表者固不乏人而隱匿不舉者實繁有徒茲復展期六個月自五月一日起趕速來署塡報不得延宕以便彙編云(紳)

△教界增薪有望▽
(鐵嶺)欲收良果必有佳因此定理也故謀教育之發展非有良教材不爲功即以鐵邑教育界論教育所長旣得其人而所聘職教員頗不稍遜其不進步者吾未之信乃欲維持常此態度非有相當應付不可頃者錢法毛荒瞬息萬變客冬歷經楊所長極力維持加成補領教界得差頗美滿遷來教界薪水以現金論仍相差懸殊是以教界開令約請楊所長就十七年度薪水增加五成楊所長已謁李監督面許設法籌辦大約於月之十五日即補發云(紳)

△警廳破獲煙館▽
(吉林)省會警廳偵緝隊昨三日在德勝門外張子成家破獲煙土煙具及犯人三四人等當場捕獲定即送廳懲辦聞張某開燈有年獲利過多致遭同行恨忌此次係被人匿控于警廳云(孚)

△縣署招領失馬▽
(吉林)縣公署據縣二區住戶胡茂山拾得白馬一匹遂交該團保作張振林招領現有月餘無主來領張保董於昨送交縣公署經高監督立出佈告限一月內具保來署領取逾期即行照章拍賣云(儒)

△北山開光確期▽
(吉林)北山玉皇閣前因吉省旱災經張輔帥在北山設壇祈雨果應其驗輔帥發動慈心不惜重資將該玉皇閣重新建築又添設鐘鼓二樓翻修群墻盥畫金身需欵七百餘萬計工程甚是可觀現已告竣呈請輔帥擇定於夏歷三月二十四日已時開光仰各界諸大善士屆期光臨拈香祈福是幸事前籌備一切邀請各廟衆僧臨期誦經輔帥將派代表主祭必有一番盛況云(儒)

△查禁私造憲書▽
(吉林)省公署接得內務部公函略謂本國憲書非由中央觀象台製造萬難準確查有奸商圖利竟自私造對於月令大小節氣早晚許多錯誤殊屬非是仰該省長嚴查等語誡代長接函後即轉令各道尹及各縣署一體禁止云(儒)

△一中厨夫革除▽
(吉林)省立第一中學校所有厨役因工資太薄故意爲難於五月一日全體能工由該庶務員張子厚對所有厨役一律革除另僱一夥新人云(儒)

△愼昌公司減價▽
(吉林)河南街愼昌鐘表眼鏡公司自開設至今業已二年獲利甚厚該經理爲酬謝主顧起見新由上洋購到大宗鐘表眼鏡等物特別減價一個月以酬主顧而展貿易云(儒)

△師中舉行月考▽
(錦縣)錦邑師中學校校長劉仙閣訓育主任馬利川以該校學生之課程業經講授兩月有奇例應遵章舉行月考以查成績之優劣故於月之三日經校務會議決定由七日起實行月考試驗現已通告學生從速預備各門功課以便與考云

△籌備各校彙考▽
(錦縣)邑侯齊國鎮氏爲提倡教育精神擬舉行城鄉各校體育聯合會嗣因限於廳令與地方缺乏經費宜告中止茲爲考查各校成績論令教育公所籌備城關中小各校學生彙考凡成績優良者均予相當獎品以資鼓勵云

△汽車撞自行車▽
(旅順)於月之四日午後二時半有大連大苦西汽車公司日人山口某所駕駛之汽車自乃木町開往大連行經源順興門前將乘自行車之大連大津町川谷某人連帶車碰倒人則左腿受重傷車則半壞聞其所受損失須彼汽車公司負擔云(階)

△官地不可濫用▽
(旅順)今據民政署土地係主任某氏談管內之官有林野諸地各處居民前會有未受許可而利用者如植樹取土刈草牧畜等事官署以爲不知者不果罪也但自四月一日淸丈以後如有上述之私利官地者則必有以相當之科罰一般人其凜遵之(階)

△煤氣熏死厨夫▽
(旅順)有韓行高者年十八王家店會山川柳人現傭於敎質町日人谷久某家爲厨夫於日前四日朝五時許因爐燃燒煉煤瓦斯氣彌滿室中而韓某寢臥其中至八時四十分主人呼之不應開門視之氣息已絕無可救藥遂告其家人領屍歸葬望世人燃煤炭等物時務當注意空氣之流通或設完全法以防之爲要(階)

△難民行乞可憐▽
(旅順)日前見街上有山東難民數人對泣又時見難民赤手行乞問之則曰我家尚有父母妻子幾人田產干顧不能自守而捨父母妻子棄家產來此闖東行乞至今已不知家人之所在家產之所主矣言迄淚下如雨予爲之歎息者久之彼繼言幸面苟延殘喘或可冀見家人之一面耳痛哭而去

△拐犯落網快聞▽
(長春)頭道溝警察署巡捕潘大有朱永泰偵得著名拐犯屈老五(外號沒鼻子)直隸寧河縣人疊次誘拐難民賣入娼窰得賍甚巨近復結同伊姘婦屈王氏日昨由奉天方面誘來直魯難民李張氏年二十六歲李馬氏年二十四歲秘密隱居頭道溝客棧意圖賣與租界地娼窰爲娼查該屈某正赴某三等娼窰議價賣人不料被潘巡捕等聞悉除將拐犯屈老五屈王氏拿獲後更將被拐來長之難民一並送警察署究懲云

△女界福之靈效▽
(長春)縣境最近市上流行妙藥女界福專治婦女百病靈應如響頃有至友劉振武君之夫人染患集疾病月經斷絕二年之久形容枯焦飲食不進中西醫士束手無策奄奄待斃已成不治之症幸經卞倫奚君介紹購服婦科聖藥女界福一劑其病畧見轉機連服聖藥一個月之久竟獲轉危爲安其經水陸續順適形容微見紅潤飲食日見陡增健康漸漸恢復原狀劉君夫人身受其惠足徵該妙藥功可濟世活人矣

△販賣人口宜懲▽
(下九台)本埠有康俊德稀省人素無正業與河西某屯王二寡婦相識該婦立謀生財之道出資若干使康前往裏省購買婦女轉售得利均分康想至其家鄉恐難辦到於奉逛娼假誘代妓贖身回家度日而女入其圈套遂化大洋四百元領出妓女一名帶至長春意欲轉押妓館抑或出售操持多日未能出手故於日前領來九台正擬轉押售賣之際即被警察聞悉遂將一干人犯傳至七區拘押究竟如何了結容後再誌(廉)

△竊賊遊站示衆▽
(下九台)本站昨四日由吉來開客車路警解押竊犯賀春林一名至台下車細詢係午前去吉客車乘一老叟李姓代携藍包一個內盛官帖八萬吊赴吉辦事與賊同乘一坐該偷以言探詢即知有欵車將行至土門嶺站老叟去廁所小便而賊見有隙可乘即將錢包拾訖立時下車老者出廁不見包裹驚慌萬分忽而下車四望賊未遠行遂指路警即時拿獲帶所審訊情由當將籃包交付失主而賊罰遊往各站罪身貼白布上書竊犯遊站今又押赴各站去矣(廉)

△亢旱災及煙苗▽
(岫岩)自禁煙施行一般人士鑒於去年種煙之有大利因之什九種煙蓋以煙漿出售之時正農民青黃不接之候可以得其接濟也論者謂吾岫今年煙畝較之去年可增加五六培(去年岫岩煙畝爲三千九百餘畝)不料播種以後天忽亢旱春分而後至今將及四旬一雨未降早種者尙可得苗一半晚種者直一苗不出毀而改種者日有所聞當局焦灼萬分不敢下鄉調查恐因納稅之故一經調查毀者必更多也又一消息前監督高春舫曾未經調查約報於籌濟局謂岫岩煙地可四萬畝新任彭縣長招集各區長徵詢煙畝槪數各區長以事關稅收不敢妄報又因報紙謠傳增稅及天旱之故均不能約報已具情呈請縣署云

△禁賭可謂認眞▽
(岫岩)本縣縣長彭公福自蒞任以來對於一切政務嚴加興革惟禁賭一事尤爲特殊聞於日昨(四月二十九日)經警甲破獲賭局一夥交縣收押二人云云(眞)

救病 如同 救火

救火貴乎迅速稍遲則釀成燎原之災救病亦猶如此如神衰虛損諸症萬不宜任其淹纏恐其久病不愈即成致命之虛癆救病之最快者首推

「百齡機」

因其能直接添精生血清導腹中滯積使病人大小便通利又能開胃健脾使病人大啓食慾而補助其消化更能消滅血中毒質使病人寒熱自退頭痛等症立見痊愈對於女子方面又有通經補血之功百齡機調治虛損諸症可稱面面俱到凡面黃肌瘦久病不愈者服之皆立見奇效一試便知

(百齡機價目)(均按現大洋計算)
小瓶一元 每打十元
大瓶二元 每打廿元

東三省總發行所 奉天大西邊門外
九福公司
大連分銷處 華西藥房
哈爾濱分銷處 泰華西藥商行
各埠藥房均有出

聯合大廉賣勿失好機會

敝行祝北京分行新屋落成與上海總行聯合舉行大廉賣一個月自三月初一日起各貨定價既廉再打九扣如此鉅舉不易再逢聊答素蒙惠顧諸君之雅意務祈聯袂光臨為幸

第二百六十五號 三號黑鋼壳打簧表 每只金票十八圓 此表爲瑞士依爾克廠製造 表殼全金柄 全部寶石器双眼卡 字堅固耐用 準確磁面三邊式 白磁經久 玲瓏一面上有金樣 將扣即能報點 報刻音聲響亮 鍍々可聽

第三百七十四號 四號銀開面懷表 每只金票三十一圓八角 此表爲瑞士西姆廠製造 白銀壳嵌烏金花紋鮮艷 色美 白磁面 三針 機器双卡字表 十六個寶石眼 身極薄 其美觀而且實用 爲社會不少之品

第三百八十六號 四號黑鋼開面懷表 每只金票十六圓五角 此表爲瑞士「克三」廠製造 金表銀面三針黑鋼壳 柄鍍金邊鋼機器双卡 身極薄十五個寶石眼 字準確堅固美麗無比

第二百七十三號 四號白銀開壳懷表 每只金票八圓七角 此表爲瑞士播威廠製造 上等永久不壞 機器堅固双卡字 合各界之用

第二百七十五號 六號金手表 每只金票十二圓五角 此表爲瑞士一水廠製造 十八開真金美 式樣機器成 卡字十五個寶石双 眼三針白磁面 堅固耐用 各界人士不可不備

花色繁多容絡續刊登 以上各貨在減價期內照碼九扣 外埠函購原班回件 惟請將貨款先行寄下 日本郵票十足通用 但以三分或五分或一角者爲限 郵費日本附屬地內每件二角 遠處另議

大連浪速町四三
史惟記時計眼鏡行
電話三二二三
總行上海南京路P四二六號
分行北京前門外觀音寺大街

大連
天成號紬緞莊廣告
本號近自運到最新流行紬緞呢絨綢葛綿綾種目繁多花色新奇及他布疋雜貨皮貨各樣銅鐵床俱全批發零售定價低廉如承惠顧竭誠歡迎
本店大連浪速町七二番地
支店西崗平和街二六番
電話 長六七五六 一六〇五八番

大連市監部通
百貨俱全
西德泰綢緞呢絨店
批發部長電話八五九四番
定價劃一
零售部長電話六四五九番
一町目七十七番地

商戰時代競爭維新
本號有見時序更易最近運來名廠庫緞花素艷麗倣造流行歐美呢絨異色新奇時式大氅一應俱全定價從廉劃一無二惠我主顧分外歡迎
電話長五二八二 七四四五番
大連奧町 德泰號敬白

特別大贈品
大連
九章綢緞局展期大減價
酬答顧客 展期十天 照碼八折 足尺加放
浪速町二丁目七十番地

民國改革服飾易新 爲順潮流趨向副諸君平素愛顧雅意計 特派專員由蘇杭名廠定織維新花樣綾羅紗絹 並直運歐西呢絨雜貨凡應時勢必需物品應有盡有 定價從廉劃一 倘蒙光臨無任鵠候歡迎之至
大連市西崗街二二四番
電話長五七五九
協源茂紬緞莊啓

婦人妙藥妹司丁之効驗

白赤帶者婦女最多之通症也、初由局部淋漓一種白色水液、當其症輕之時不速療治、乃至沉重也則無從收拾焉、俗謂白帶下、赤帶下、即帶有惡臭氣膿狀之粘液混參血液、赤而含青色鼻汁狀黃色等物漸々加多、又白帶下者、大多婦女由黴毒性潰瘍而生、或罹淋病結果將致子宮內膜炎之確證也漏下之物即發臭氣者已屬重症、此若復置之不理、即由腎臟心臟起如圖示之卵巢腫瘍終致子宮癌之病、患白帶赤帶者請速用妹司丁從根本療治、即諸姑姊妹即厭惡之白赤帶立止、顏色美麗、貴體亦能得健康矣

●患白赤帶者致血液週流不良、腰足皆冷而麻痺、肚下酸痛、月經不順、耳鳴、頭痛、肩凝、背疼、眩暈目暗、頭髮多脫落、小便急又痛、消渴局部痛癢、又腫爛、月經時、或就寢時腹下疼痛、又月經前後、漏流白色粘液、頰紅而乏元氣、料理事務易生倦怠、最好貪眠、腹下凝結塊狀胸塞便秘、身體疲憊、神經衰弱、夜不成眠、易怒、過憂慮、食慾不進子宮出血顏色不良、動悸不自然、手足痺麻、骨節疼痛、頻起寒冷、又易作夢、夢境多爲流產、早產、死產、身體似强健而不得生子者、皆白赤帶之害而至於斯者、蓋白赤帶集全身血肉腐朽而排泄、可證其已患子宮內膜尖之要症也

然而一般人往々以爲白赤帶者、乃係婦女普通應有附隨之物、而不服特效之藥、置之度外、即由心臟腎臟併發卵巢腫瘍、及腹膜炎、而壓迫肺經、呼吸益感困難、遂起子宮癌而就於死地者、世上不知凡幾焉、此最可畏怕之白赤帶子宮病、即所謂能奪婦女之命、治子宮內膜炎、今日世人只慣用平常之婦人藥、然此殆不能見其效驗、倘服敝號出售之子宮良藥妹司丁、奏效如神、管保遠勝平常之婦人藥、能殺子宮病、能消滅子宮內膜(炎)原起之毒虫黴菌、並能止痛定神、使血液循環良好、生殖力旺盛、停滯體內之惡血急速排出、將白赤帶之婦女從根本治癒、本藥配貴重材料、仔細煉制、乃他藥所望塵不得企及者、年久之慢性重症、子宮病向未問其服妹司丁而不獲癒者、請一試服之、便知並非虛語、從前服他種種賣藥而不見効及染慢性重症者、請試服用即知不謬、重症用十日份」及子宮挿入外用藥愛兒球必收滿足効果、而無疑也

卵巢腫瘍

挿入子宮白赤帶速治藥
愛兒球
乃無臭氣之外科的外用藥、淋毒梅毒性及慢性重症、漏下水液最多之時、請同妹司丁併用之、則其奏効速而著、夜間辨事完畢、將愛兒球挿入膣部、以子宮溫度自然溶化、發揮間直接作用、至局部日見減少漏下水液、消除內膜之炎症、生於內壁之疵爛迅速治之、從外部侵入之淋毒黴毒菌殺之、勿論任何重症慢性、倘用十二日份必止子宮之痛、管保自根本治癒矣、特因他藥無效、彷徨岐路者請試用之、能同吾人塗擦黎斯霖(面油)於顏面手掌時、使靡爛荒粗之子宮內部皮膚、立化潤滑爽快、亦能豫防花柳病毒之傳染、奏微妙之功效、且能使生殖機能旺盛、故不但重病慢病者當用、就是一般注重衛生之人、亦願其每夜服用一個、則身體健康上、受益非淺鮮也

輕症用普通製 妹司丁 六日分金一圓、十三日分二圓 廿日分金參圓、送費各十八錢
重症用特製 强度妹司丁 十日分金三圓廿日分五圓 卅日分金八圓送費各十八錢
挿入子宮藥 愛兒球 十二日分金一圓五十錢廿五日分金三圓 四十日分金五圓 送費各十八錢

本店 東京市四谷信濃町電車停留所
發賣處 森田屋藥房

批發處 順和公司
大連市山縣通九十一番地（電車站北） 電話七六〇八 振替大連三七六五番

服用子宮良藥妹司丁、子宮挿入外用藥愛兒球、立得治癒最難治之赤白帶子宮病等症、此等幸福之人、喜出望外、紛來答謝信函、其數甚多、不遑枚舉、玆舉一例於左、聊供讀者之參考

曩承芳函不勝感佩、日前服寶號出售之妹司丁立獲病癒、本想及早修書報告其功效、奈因賤務蝟集、延宕于今、尚祈勿怪耳、回憶敝人未服妹司丁之時、實無一快樂之日、常受斯病所苦、每由腹下起痛、三餐生厭、顏色憔悴、白赤帶日必淋漓、身體日見孱弱、行走時氣喘異常殆無一日安樂也、然因苦楚難堪、明知其乏應效、亦每往藥舖購所謂庸凡之婦女藥而服之、其不得畢微効者、無須多贅也、幸喜一日敝人於婦女雜誌上、忽見有名良藥妹司丁一段談話、後時敝人之歡悅欣慰實非筆墨所能形容者、急就鄰近藥店購二十日份妹司丁服之 立即全癒至今日被此病所苦所惱之敝人、遇此神藥之奇効、安得不驚歎乎、可厭惡之白赤帶立止、顏色紅、餐食進、喘息等之障碍無稍存也、對此妹司丁之效靈、又不得不感謝、敝人永久不忘、世上有此種良藥、爰誌數行鳴謝、順候財安不宣
大正十二年八月六日 長崎市戶町一丁目六十二番地 東平彌之助寓內 濱中江

敬覆者日前華翰見頒、不勝感激、立臨貴號批售之妹司丁服用、精神頓覺爽快、繼續服下二三日、即白赤帶立止、腹中暖和、現已若無病者、得愉快過日矣、然尚有餘剩之該藥七日份、擬每日服之、他藥不得醫治、僅服五六日之妹司丁、立見根治是改以不得不感謝貴號也、敝人深信此妹司丁實非他藥可匹敵、堪贊爲婦女藥界之霸王也、專此鳴感順詢 財安 埼玉縣寄至郡大越村 野中美
大正十二年十一月廿日

代售處

大連市山縣通	日本賣藥會社
大連市監部通	東瀛藥房
大連市監部通	華泰大藥房
大連西崗子	同德藥房
金州城裏	德記藥房
普蘭店平安街	德順藥房
營口二道街	中西大藥房
營口西魚市口	五洲大藥房
遼陽佟家大街	安達大藥房
遼陽西大街	義和堂藥房
奉天小西關	廣濟堂藥房
奉天小西關	井上誠昌堂
奉天四平街	大德生藥房
奉天鐘樓南	大成大藥房
奉天鼓樓南	五洲大藥房
長春頭道溝	西澤大藥房
鐵嶺西門裡	義和堂藥房
長春北門外	中西大藥房
長春北門裡	興亞大藥房
哈爾濱道外	長壽堂藥房
哈爾濱道外	寰球大藥房
哈爾濱道外	泰華西藥行
吉林糧米行	五洲大藥房
吉林河南街	中西大藥房
安東縣市場道	井上誠昌堂
安東中富街	東益增遠
安東縣消署街	瑞祥泰藥房
洮南興隆街	和發順藥房
普蘭店豐榮街	康德記藥房
天津日本租界	正文洋行
天津鍋店街	葆記公司
北京東單牌樓	東亞公司
千金寨東街	德泰興藥房
齊齊哈爾城內	稻野富山堂
黑龍江省城	泰華西藥房
黑龍江省城	中西大藥房
金州城內	志義成藥房
海城中街	華西大藥房
青島堂邑路	小笠原大藥房
煙台朝陽街	華美大藥房
瓦房店新市街	康德記藥房

其他各埠大藥房均有代售近採買爲幸

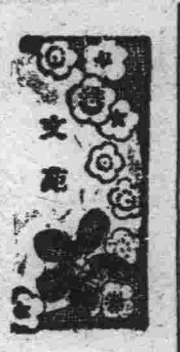

清明感懷 (瞿光業)

清明無客不思家、飄泊皆緣夙願賒、今日江南好風景、我猶繞樹逐饑鴉。

頻年蹤跡溷沽屠、博得羊脩付急通、到手黃金消似雪、費時庚癸不聞呼。

埋骨他鄉有墓田、每逢祭掃一淒然、此生縱使能同穴、知是何人拄紙錢。

五福先推一曰壽、々而無福亦傷神、東周今世如相易、百里從何說擧秦。

次和原玉 (梅生)

客路逢春倍憶家、故鄉雲樹望中賒、殘杯冷炙長安市、日暮投林羨晚鴉。

燕市悲歌醉狗屠、酒家折劵不追逋、青氊盡付樗蒲戲、猶聽梟盧日夜呼。

鎭日生涯賴硯田、祗今鬢髮盡蒼然、讀書焉用五車富、亂世文章不値錢。

磨蝎守宮箕翕舌、早知牛斗不能神、水村山郭童蒙塾、到處秦源好避秦。

荀郎慧生將演盤絲洞劇本詩以贈之 (子威)

玉骨冰肌最耐看、巧玲而後替人難、歌場拿故從頭說、又見能行白牡丹。

霧縠冰綃稱意裁、獨披舞扇上歌臺、人間識就羅天網、一落情場擺不開。

愛情小說 萍梗姻緣

(廿二)

淑渠離家二十七日間恩愛悲歡記(四) (悲予)

我從錢先生處又回到姜寓、豫備等姜公回來說明後、好同淑渠回家、從一點鐘等到四點鐘、還不見回來、淑渠又催我一同回家、我還是抱定要和姜公說明歸家宗旨、那知道一着却鑄成淑渠和我分離的大錯、我的性命、也幾乎送在這一着上、至今思之、猶有餘痛、淑渠也就答應、他怕我氣悶、就叫姜寓的用人去買栗子來給我吃、他剝我吃、慇懃勸食、一種恩愛情形、這勝在家時、這大概是因爲隔了兩天沒有見面、所以彼此格外憐愛、夫妻衝突一次、愛情增進一層、這句話實在是不錯、我在姜寓、等到六點鐘、不見姜公回來、屢次要回家、淑渠死命不放、留我吃晚飯、飯後、我又要回家、他又拉住不放、還賜我說、當夜永華舞台小楊月樓演霸王別姬(因我屢次要看此戲未成)拉我去看戲、我怕散戲太晚不能回家、他說不妨留在他的臥室我終覺有些不便、沒有答應他(那夜如留宿在淑渠處、次日早上一同回家決不至有今日之離異、我不肯同他去看戲、大概是天數) 到七點半鐘就回家了、他送到樓梯口才回房

次日午後、我先到姜公辦事處去見他、想說明淑渠要回家的情形 那知道一開口就碰了個大釘子、他說淑渠態度堅決無意回家、我說他要回家、完全是我的托詞 以後我和淑渠的事、他全然不管、如要回家須我自己設法云云、我見勢頭不好、立刻就去看淑渠、見面後、他並未提及回家一字、恩愛情形、也比昨日稍差、我心中明白、這一定是昨晚錢先生(淑渠對我說昨晚錢先生曾到姜寓)將我對淑渠的態度(就是對他不表示抱歉和許多不相干易招誤會的話)告訴了他、姜公又在他面前對我不滿、向我持攻擊態度 淑渠心有所疑所以見面後、他絕不提回家一事、我也不敢問他、坐談約一點多鐘、就回家了

笑林 (雲旌)

詩話琴齋

某甲覽善亭雜俎詩話琴齋四字、撫掌大笑曰、不對了、寫顛倒了、本來是琴棋書畫四字、寫作了詩話琴齋、兩個白字、一個錯字、幸虧我這留了神、險些兒被他欺負了、我不識典故呢

然而

某生作文時、起筆即用然而、師批之曰、然而是一大轉、然而可轉不過來、並斥之曰、然而二字無論如何、用之於起筆、即爲不通、是後如再犯之、當處重責、生曰、然則老師的批字、起首不是然而麼

糊塗信

大哥大人膝下、日前一別、倏已數載、近聞嫂夫人有弄璋之喜、不知是男是女、望勿告知、昨日已行開學禮現在正試驗期考、愚兄不幸、名列壹名、本均分數三十九分、得優等賞狀一枚、汝之婚期、已定於本年正月初一、望汝見字、速歸此示

三月廿七日

英文口試

英文教員、在口試的時候、無論是誰、都是問「你多大歲數？」「你家在那兒？」「父母都在麼」這三句話、所以學生、照次序急々預備、成績都很好、不想問到不用功的李生、把次序改變、先問道「你家住在那兒？」李生急忙答道「十六歲了」、先生很奇怪的問道「你多大歲數？」李生答道「鐵嶺此關」先生大驚說道、「你瘋了麼？」李生慢々的說道「父母都不在了」

水滸傳

一人看水滸傳、看到李逵拿兩把大斧、不禁大樂、於是逢人便說「木許傳上的李逵、拿兩把大鎚眞有趣」

看笑林

甲乙二人、近日聽人說滿洲報副張、有雲旌登的笑林、於是甲邀乙到、他朋友家去看、因爲他朋友家有報、及至甲拿報指乙道、「你看這段有多們有趣眞笑死人啦」於是大笑不止乙也指一段笑對甲道「你看這段更有趣、眞滑稽透了」於是兩人相對大笑不止其友聞笑聞很奇怪的問道「你們笑什麼？」甲乙二人又復指道「就是噪的這段其友又道那有什麼可笑的、不過是個減價廣告吧了！」原來甲指的是九章綢緞減價廣告乙指的是美興賓贈送廣告那張笑林他朋友正看着呢！

吳門奇騙 (絜)

客有自吳門來者、述牛角濱某星士被騙事、甚趣、捉筆計之、以供談助云爾

牛角濱在玄妙觀附近、星相術士設攤於其地、猶上海之城隍廟焉、有某術士者(姑隱其名)擅風命相術、談言偶奇中、以故生涯甚盛設硯已久、頗有積蓄、家祗一妻膝下猶虛、蓄一雛鬟、爲應門炊爨之需、鄰近之人、初不審某之私蓄幾何也、一日、有一西裝少年、風度翩翩、談吐殊雅、狀類貴公子、至術士之家而求卜焉、術士乃擁蓍龜、推算移時、語以休咎、少選、付鈔幣五元而去、術士狂喜、以爲遇此種紈絝子弟揮金如土者耳、越二日少年忽遽至、若心中有要事未解者術士速之坐、方欲叩問、少年低聲曰吾有一事、欲煩先生 不知先生能助吾乎、術士曰、趨吉避凶、吾之龜筮能預言之、先生果何事也、吾必使先生趨吉避凶耳、少年乃囁嚅而言曰、吾有外遇某女郎者、美而艷、家世簪纓、幼已字人、予家雖不貧薄、有田千頃華厦渠々、典當錢莊、年入鉅萬然吾父禮教中人、已爲吾娶妻生子某女郎縱極愛我、然而羅敷有夫、使君有婦、無如何也、豈知愛河浪惡、情海礁險、吾與女郎愛已結晶、蚌珠將落、女郎鼠々然欲吾偕遁、吾執不可、然一旦啼聲初試、瓜熟蒂落、君試吾愛何以爲人耶、前日先生卜吾所問之事、旣云大吉、然則事至今日果吉耶凶耶、請先生有以敎之、術士聞之滋駭、自念人心喜吉而惡凶、好諛而惡諍、吾謂吉者、結果、是否美滿、能無風波、吾非大學敎授之研究性學者、又烏得而知之、覺瞠目久之、哩然不能作答、少年復低聲問曰、然則先生能設法取去吾二人愛的結晶品乎、先生如擅此技、吾不吝壽以二百金也、且言且探懷出巨裹一束、取紙幣五十元、於術士前曰、請先生取此定金、明日上午某時、可請與尊夫人至某茶樓待予、尊夫人始可一試手術也、事成之後、吾自當厚酬先生、壽二百金者、最低之代價耳、不知先生能成全吾二人之名譽乎、時術士之妻微笑曰、老娘夙擅此技、所以不願一露頭角者、以蘇人咸不如先生之慷爽也、平日閒花野柳任意攀折、一日珠胎暗結、棄而勿顧、忍使無知少女、宛轉嬌啼、天下固多此輩薄倖郎也、今先生之心、異於輕薄少年、老娘安敢不效棉薄者、少年稱謝而去

明日、術士偕其妻待少年於某茶樓、私自喜曰、吾業命相筮卜、詎知竟一兼醫生之職業、且酬金若是豊厚、誠如古人所謂「運來推不開」也、二人不覺莞爾、初少年屢至術士家、雛鬟見主人禮之優渥、思必爲上客、當術士夫婦旣赴某茶樓、少年彳亍來、與雛鬟數語後、命外出購物、有是傾筐倒篋、盡捲術士妻之金飾服物、踉蹌遁去、術士夫婦待少年久不至、疑之、雛鬟亦皇遽至、始知受騙、歸檢箱籠、珍物蕩然計其損失、在三千金以上、又以已業星相、何能爲犯法墮胎之事不敢往訴警所、徒喚負負而已

船家灣中女兒國 (畢司生)

攷諸說部鏡花緣中、有女兒國事、此不過小說家之寓言、藉諷人世、徒托空言也、不謂鹽城船家灣、每當春夏之時、乃有缺少男子趣事、類於女兒國中之行徑、去歲、余因籌備漁稅局事、曾一遊其地、逗留旬日方歸、該地風俗人情、與蘇常各地迥然不同、就見聞所得、特爲文記之

灣中居民有百餘家、均以捕魚爲業、每至春二月中、各家男子相率登船、駛出海外貿易、或在江浙兩地轉運私鹽、閱年方歸、平日入其境者、但覩群雌粥々耳、即老弱之男子、亦出外另謀生計不肯閉門家裏坐也、故香閨寂々不免有離羣之感、因此有隣縣來者、輒多受該地女子之歡迎、無意中竟可成爲配偶、雖雙宿雙飛、亦不足怪、蓋灣中固此風俗也、全灣土地面積甚廣、分爲東西兩村、每村推擧年長者爲村長、凡訴訟之事、均由村長裁判之、即有不公允處、亦不敢有違抗、定律至嚴、如發生奪夫之訟事、應由兩方家屬鄉隣到場證明以訂約之先後而斷曲直

凡女子在丈夫離家後、得自由出資租賃別地男子爲臨時丈夫、故鹽地無家室之男子、每有往該灣作此項貿易、以爲生計也、賃夫必先訂有契約、期滿解約時、則按約給付酬金若干、至於平日之衣食住等 多由女子任之

年滿十五歲之女子、得自由選擇男子嫁配、但以本地人爲限、如遇有與外縣人發生戀愛時、父母得制止之、若僅有租賃之性質、則亦在所不禁 近年以來、各地交通日益便利、外縣來此者頗多雖因兩心相印而有私訂婚約之事然亦不敢在當地擧行婚禮也

每村設有廣厦數所(或在寺院中)凡商賈買賣者、群聚於此、日中爲市、迨至黃昏方散、各商店係由女子主持、即貨物運輸、亦多由女子任之、外地商品以香粉胭脂等化粧品最易行銷、其餘如綢緞布疋等購者亦頗多、但取價太昂、製華絲葛衫、資費十餘金、故尋常之家不易有此鉅欵也、前曾有上海某公司派人運來花露水數十箱、與該地商人訂有條約、以絲麻爲交換、因灣中出產絲麻極富、且價格甚低、如運之外地當可獲厚利矣

各家如有喜慶之事、輒復以紅布繪龍於其上、懸諸門前、或叩其故、答曰吾乃大清之老百姓、一切儀式均行清制、不可廢此旗也雖有人爲之解釋今日政治狀況、然彼等終不之信

電影界

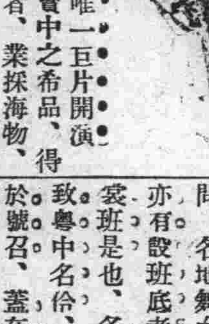

夜明珠武俠偵探唯一巨片開演

「夜明珠」係珠寶中之希品、得之不易、有章雄者、業採海物、其妻余蘭英、其妹愛眞、一日章出外採珠、得珠甚微、獲有夜明珠二顆、實爲罕品、故未嘗因微而減興趣、抵家、賞夥外、以夜明球分贈其妻與妹、距夥中穆等見之 乃垂涎明珠、爲設計盜竊卒不可得、由是仇怨生焉、是劇佈景新奇、先線明瞭、千頭萬緒非筆墨所能描寫、抑非親眼觀之者、莫得眞相、如張惠民之章雄吳素馨之余芝英梁素珍之章愛眞、表演出來、無微不入、實武術偵探第一之佳片也、今世界大戲院、爲饗一般觀衆起見、不惜重金、特由滬租來、業已開映、想有影癖大家、眼福又當不淺也

久慕其名之風流少奶々開映

韓雲珍女士、爲風靡著名之一女明星也、新人公司爲符合劇情起見、不惜以數千金邀女士撮取此片、以此片之內容表演、除女士外、再無有能任此角者、聞日內將在上海大戲院開映、繼其後者爲長城公司之春閨夢裏人、一偉大之軍事片也 并聞該院自春季起、對於團體票將有特別辦法

新大陸之華劇 (妙觀自京寄)

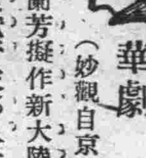

京劇名伶梅蘭芳擬作新大陸之行以中國戲劇貢獻于彼邦人士、此說喧傳甚久、然迄不聞有實現之期、其所以遲遲其行者、以藝術上及經濟上均有無數障礙、故必審愼于先、而免失敗于後、其深謀遠慮、蓋謂事關中國藝術之名譽、未得譏爲杞憂也、然中國伶人之獻身新大陸舞台上者、將不自梅氏始、蓋新大陸之名城、如舊金山、如紐約、如西雅圖等地凡華僑麕集所在、殆無不有中國劇場之設、其歷史已頗甚遠、茲不細爲考據、自始迄今、伶人之不遠萬里而信獻技者、實已不知凡幾、惟是此類舞台專爲華僑而設、則觀衆自亦僅限於華人、初無所謂「藝術國際化」也、而梅蘭芳之目的、則與此輩毫不相同、乃欲以中國戲劇之藝術、介紹于新大陸之一般觀衆、增高吾國文化之聲譽、其爲有益于吾國、可不待言而喩也、是以吾人亟盼梅氏早日籌備就緒、完成此行、勿以艱難而遽裹足可也

一頃據新自美洲歸者談、藉知彼間華人劇台近狀、諒亦國人所樂聞因泚筆記之

吾國旅美華僑、以粵人居多數、故只重粵劇、對于京劇、殆置不問、各地舞台、組織尙稱完善、亦有設班底者、如紐約之有詠霓裳班是也、各劇場不惜重資、羅致粵中名伶、此中尤以坤伶爲易於號召、蓋在巨腹賈無所謂提倡藝術、實別有用意在焉、玩視坤伶之風、擧世皆然、固不能以此獨責彼輩也、男女合演、在西國向不禁止、故美洲華劇場中亦取合演之制、在嗜好戲劇者、則不專重女色、故大花臉二花臉等角仍能佔相當地位、若在粵省、則殆全歸淘汰矣

彼間坤伶所演之劇、有「仕林祭塔」「黛玉葬花」「珍珠蝴蝶」「情潮愛浪」「恨海情恩」之類、是爲粵省第一坤角李雪芳之拿手戲、「平貴回窰」「月移花影」「雨打茶花」一等、則著名之女慕貞之好戲斯二人者、不克久旅海外、則有坤伶白蘭蘇、早獲千嬌百媚之盛譽、論其裝飾、尤爲麗都、故極得華僑所推許、聞承李女二人之乏者、當爲此伶云、至如關影憐化旗姝之流、則色藝均遜、所謂自檜以下矣

伶人旣係以重金聘請而來、且有定期之約、在一定期間中、接連演唱、劇場老板、惟恐不能獲利及償、則恒廣事宣傳、或伶謂某不日歸國、或謂已受他埠之聘、不能久留、俾觀衆德于先覩、是蓋招徠之術而已

粵中伶人之命名、有不勝其奇特者、在新大陸所見、如豆皮元、新蛇仔秋、靚金牛、婆母培、機器法、大牛森等皆是也

華劇場中亦常有西人足跡、美人素以如奇著稱、故間觀華劇、以資消遣、若舊金山更有所西人組織之「援華會」、該會宗旨、爲聯絡華美兩國人之感情、常發布印刷品類、宜傳平等待遇我國、故常集合會員、聯袂偕至中國劇場(大舞台)觀劇、以示對華好感、是亦國際間之一佳話已

詩話琴齋 (八)

黎人爲寇、來去無常、宜痛剿、不宜招撫、宜急禦、不宜輕玩、昔子思居於衞、有齊寇或曰寇至盍去諸、子思曰、如伋去、君誰與守、今瓊有黎寇 兵雖並集、帥未能軍、琴齋爲一州之主、責無旁貸、如琴齋去、城誰與守、況滿淸法律、州官逃職、罰遊軍台、豈但失職而已、豈若曾子居武城、有越寇、而曾子來去自由豈有他哉、不居官、不受累、無守城之責、義在則然也、琴齋自瓊赴庚、征黎冠詩云、吉陽倉猝起妖氛、恰値新年異事聞、四路官兵雖並集、一城主帥未能軍、寇深崖地民遭毒火到崑岡玉並焚急出雄師謀制勝未行先鳖鶴鷳群毛伯溫征南、帝親送之、故風吹鼉鼓、聲勢百倍今琴齋征黎、雖無皇帝親臨、而電閃旌旗、日臨戈戟、鳥夷聞風、如鳥獸散、豈眞神明呵護哉、夙夜忠貞、先聲自足奪人耳、其第二章云、爲國宣勞赴瘴鄉、食焉意事受天殃、誠將夙夜忠貞乞、定獲神明呵護祥、電閃旌旗生彩色、日臨戈戟有光芒、鳥夷應自聞風懼、鳥雀紛飛狐兎藏 瓊州遼遠之區、城垣倒塌、極目荒凉、一旦警耗傳來、不得不先因吾圉、所謂亡羊補牢、猶未晚也、其修城詩不云乎、一片欷危舊短牆、登臨四、望景蒼涼、榔榔接葉重々蔭、瘴癘和煙密々香、捍患禦災先固圉、濬池高壘廣屯糧與民同守期無去、借賑鳩工策亦良 善守者莫如墨子、公輸子爲穽攻宋、墨子聞之、日行百里、重繭而來、代宋守城、輸子造攻具、以攻之、墨子造守具、以守之、輪子之攻具已罄、而墨子之守具尙有餘、故善守者謂之墨守、琴齋爲國守城、披衣夜坐、月落參橫、網不開三、更惟守五、加之地險林深、寇盜亦自聞風、而卻步矣、其守城詩不云乎、彈丸彙子一荒城、大有妖氛未廓淸、地險戎兵艱步伐、林深寇盜易縱橫、休教密網開三面、莫使疏防在五更、雉往來、鼙鼓動、披衣行、坐到天明

射人射馬、擒賊擒王、殺以止殺而已、然而盜賊紛屯、英雄鼇旅豈可片刻疏虞乎、至於黎疆平定之功、以招尤乎、一任熙朝、豈敢貪天平、養兵千日用崇朝、聖主恩深雨露饒、盜賊分屯紛若蟻、英雄鼇旅怒如潮、民宜並護同唇齒、槃許先懲判雉梟、待得黎疆平定後、論功行賞任熙潮

奏凱難、征黎奏凱尤難、請看椰花作瘴、鱷水湧淡、非士卒同心何曾非洲探險、琴齋幸而成功、今續其詩、猶不免爲琴齋懼、凱歌詩不云乎、靈布初傳奏凱歌、從來地利讓人和、椰花作瘴消霾魄、鱷水乘潮湧毒波、士卒同心成事易、朝廷重賞勇夫多、他時若訪平黎策、本々源々幸莫訛(未完)

三人西遊記 (泊)

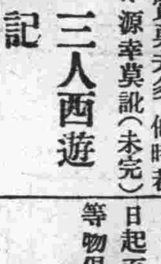

大約是午後兩點鐘、一輛半新半舊的單馬車、載着衣服不甚華麗而孔不甚姣好的三個人、打市內一陣飛跑、穿過西崗、一直跑到劉家屯三號門前纔停止、三人下車毫不猶豫就進了三號、剛要過步上樓梯、猛听得一個人喊了一聲翠玉、這一聲、響亮的很、好似半個露靂、澡塘飯館的喊座聲腔平後矣、旣上樓、又沒有開屋把三人讓在一個除了本家從莫人到過的小黑屋裏、半小時後、好了、騰出一個好屋、三人立時遷入、這屋裝飾得十分闊綽、在劉家屯同行裏是首屈一指的、再往上一個嫦娥似的翠玉、眞是相形益彰了、翠玉年二十有二、望之仍如十八九、魯人、帶點北京音面色潔白、微透紅潤、淡妝濃抹都能現出天然的美麗來交際、總蓄着一團和氣、不即不離、周旋悉中、最難得的是她那一副伶俐的口舌、一樣的話、她說出來總比別人好聽、隨機應變、心竅來得更快、又唱得一口好京調、但輕易却不露、這時、這三人正在高興、而共和樓忽急招翠玉去侑觴、翠玉因三人在、又不肯遽去三人知其難爲情、即出、轉入隔壁二十一號、又在銀喜的香巢裏扯了半天、銀喜招待的也很好、三人也很知足、後來仍玩老把戲乘着一輛半新半舊的單馬車、一陣飛跑、穿過西崗、俯一般的往市內而去

長春益發合機器麵粉油房廣告

維自環海通商經濟日展本號鑒於東省爲產豆麥之區特爲提倡實業起見不惜巨資在長春頭道溝高砂町建築大規模之麵粉工廠裝置精良機器製造各號麵粉以龍頭馬爲商標在農商部註冊遴派經驗人員採選優良原料聘請高等技師悉心研究精益求精出品優美價格低廉行銷各埠久爲中外人士稱贊茲爲擴充銷路起見凡遠地有欲訂購或代銷者均可函當特別待遇以廣招徠如有各號樣品函索即寄並在長春頭道溝住吉町建築機器油房工廠製造豆餅豆油品質純潔保管合格屢獲各博覽會優等獎評價値公道取利極輕如有大宗批購者尤能格外從廉恐未週知特登廣告倘荷惠顧無任歡迎

本廠 油房 日本電話二八四 五〇五 火磨 日本電話三三九

平安自動車公司開業大減價廣告

啓者本公司新用美國購到最新式自動車數輛擇於陰曆三月十一日陽曆四月三十日正式開業爲優待乘客諸君起見特別大減價一星期自陰曆三月十一日陽曆四月三十日起至陰曆三月十八日陽曆五月七日止並歡迎娶親用車主顧起見特備彩綢國旗等物俱全恐未週知特此聲明

片道價目

市內 四毛　寺兒溝 六毛　星個浦 一元二毛　旅順 八元

市外 八毛　老虎灘 一元五毛　小平島 二元　傅家庄 二元

大連惠比須町五八番地政記油坊東隣

平安自動車公司啓 電話六五八〇番

世界大戲院

今日開映

夜明珠

上海大戲院

預告(春閨夢裡人)

天一公司 愛情巨片

前後部三笑姻緣 共二十大本一次映完

五月三號起 連映四天

新生活影片營業公司

大連盛部通六二

本公司爲提倡國產影片起見故與上海各影片公司聯絡在大連分設支店凡有欲在東三省境內開設影院者請與敝公司接洽無任歡迎

大連奧町 永善大戲院

今日開映

五月三日開映 連映六天

涿州大血戰

不日開映 奉直大戰

下期預告 婚約

本號新到醒獅牌謄寫版大廉賣各種洋紙文具一切批發

文具洋紙印刷用品一概批發
天德信支店
大連監部通百十二番地
長電話七三八八

◎春季洋服陳列
◎春季小孩服陳列
◎新着化粧品陳列

春季向綢緞雜貨最信用家就是三越請大家快往去買貨眞價廉各種貨物一概俱全

三越商品票發售

大連市 三越吳服店 大山通

電話四一八一番

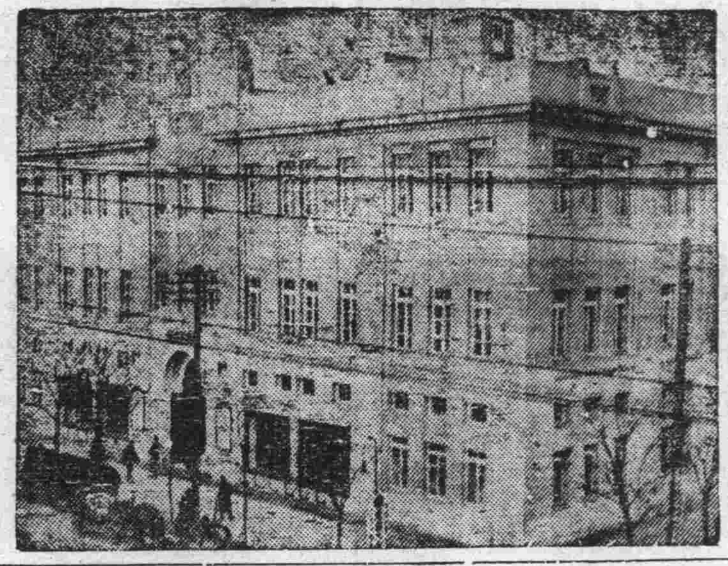

痔瘡救星

君如敷用第威德痔瘡膏必能

◉君患痔瘡否 ◉君覺痔癢難忍否
◉君患脫肛否 ◉君大便時流血否
◉君因患痔瘡而坐臥不安大便時痛楚否

痔瘡痊愈 奇癢消除
脫肛平復 流血頓止
坐臥如常 大便不痛

▲各大藥房均有出售

第威德製藥公司啓 上海郵政信箱九四五號

各省各大藥房均有出售一律贈送

美興賓 主治

添精種子 補腎扶陽

腎虧腰痛 陽痿不舉 夢遺滑精 房事早洩 幼年早婚 房勞過度 精神倦怠 頭暈目眩 動作氣喘 腎子寒涼 精液缺乏 精冷精清 嗣續艱難 老年精衰 年久白濁 凡因腎虧 所發各症 按法服用 均有特效

買一盒 送一盒

展期 大贈送六拾天

緊要聲明

逕啓者本行所經售之美興賓自發行以來功效卓著人人信仰以致銷路暢旺近有無恥奸商假冒美興賓牌號魚目混珠希圖影射查藥品關係生命甚巨且與本行名譽有關故特鄭重聲明望購美興賓諸君注意眞樣爲要

美興賓眞樣

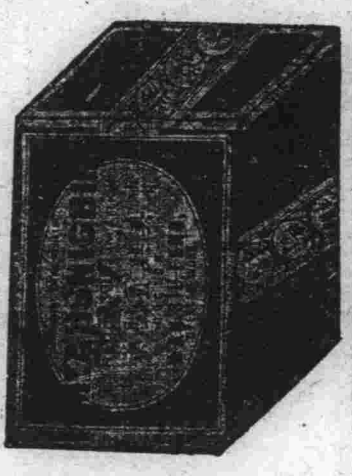

注重聲明

本行前因一週紀念爲擴充營業而謝惠顧諸君起見業已將所經售此功效神奇最有聲價之滋補妙品美興賓聖藥特別贈送六十天頗受名界歡迎紛紛訂購大有接應不暇之勢今贈送之限已經期滿惟查近來屢接各界人士來函要求展期贈送等語敝念我藥界本應以普救同胞爲懷何敢有拂來函諸君之誠意故此不惜犧牲巨資特展期贈送兩個月截止務望惠顧諸君從速購備以免逾期而抱向隅之嘆也倘此次滿期決不再贈倘祈諒之

由陰歷三月初三日起
至陰歷五月初三日止

千載一時良機 逾期決不再贈

定價現洋 大盒二元五十片 小盒一元二十片

總行 嚴華藥行 奉天小西城門北電車道路東
分行 嚴華藥行 大連西崗街電車站二二番地

大連西崗

和盛泰紬緞莊

本號特由歐美運來大宗呢絨並採浙杭新奇紬緞以及閨閣化粧應有俱備物美價廉惠我主顧無任歡迎

長電話三〇四八番

泰華樓菜店啓事

敬啓者本樓營業多年荷蒙各界光顧無任銘感茲爲商業競爭特別改良建築三層樓房周圍一百餘間一切工程俱照西式凡屋上庭園花欄魚池電燈瓦斯冬暖夏涼之品物不設置完備非惟清雅可觀實與衛生有益當此桂飄金粟秩序平分正各界交際宴客之候是以重將各屋陳設異常整頓油漆彩繪煥然一新包辦應時宴席盡善盡美選用堂役伺候非常殷勤如蒙各界諸君倍加惠顧曷勝翹盼歡迎之至恐未周知特此廣告

電話四六七一 七七五七
大連市監部通二丁目八十一號地
泰華樓菜館謹啓

化粧次序 美人

双美人牌花粉

純眞之化粧美
惟用双美人牌
花粉最有効驗

協茂盛紬緞莊廣告

本號精選紬緞兼辦洋貨以供社會諸君應時之需近又新到春夏衣料紗羅絹葛無不俱備物質精良定價低廉如蒙賜顧無任歡迎

電話 批發部五四五三 長綢緞部四六三二 雜貨部四九八八

大連 同聚福紬緞莊廣告

本號新到蘇杭紬緞綢絹歐美呢絨毛葛花樣奇異價格低廉惠我光臨無任歡迎

西崗街一三一番地電話七六五五

印刷精廉
TEL.3022
新亞印務公司

啓者敝工廠各製造種鷄印方皂應印條皂紅テクラ皂已拾餘載矣久爲各埠所適用茲爲振興實業起見特聘歐美化學家之技師不惜巨資採辦優等皂料研究配合製成純良鴻禧金鷄美人雙獅等各樣香皂其餘他牌不及備載其皂氣味芬芳精美優秀不但除垢善於滋容潤顏實衛生之妙品也仕商惠顧歡迎代理美商卜內門各種料子火𥋨顏料靛油等貨恐未週知特此佈告

大連市惠比須町二九
電話二七九八九番
振替二八五四番
源增興工廠謹啓

本醫院此次爲中國人患者便利計特聘通達日語之華人助手此後對於華人患者務必倍加懇切治療

專門 淋病 梅毒 皮膚病

濟生醫院

大連市三河町二番地 電話七八六七番

半新汽車出售

啓者敝公司有半新道濟比克轎式汽車數輛出售車內皆有倒座一切裝置與新車相彷而且價格特別低廉凡有意購買者可前來本公司接洽可也

奉天南市場
多小公司營業部啓
中電話二二二五 又一八六三

大連

兒婦一去無踪影
其翁向沙警署提出訟呈
陳述經過尚待調查眞僞

茲有原籍山東省沂州府莒縣、現在香爐礁第三區二百零四番地居住之苦力穆秀存、年六十五歲、於五月七日、以香爐礁三區二百四十六番地之穆許氏及其弟穆芝年四十歲、與北崗子朱家屯五番地之苦力董某、及其妻、以及與董同居之賈義亭爲對手向沙河口警察署司法係、提出告訴狀、祈爲作主保護、而免惡覇得呈詭伎、茲查秀存有子一、現在安東充當苦力爲生、其妻李氏由秀存保養、惟隱家隣右即穆許氏家、穆許氏生性淫蕩、常任馬泊六之職、而該附近之努女被穆許氏所陷害者、不知凡幾、近來有寺兒溝紅房子居住之苦力賈義亭者年三十許、亦常與許氏有往來、但日久生厭、漸憎穆許氏於是乃即垂涎秀存之兒媳李氏因之賈義亭又婉言哀懇穆許氏代爲設法、而償私願、穆許氏被託遂常至李氏家百般調戲、施言勸誘、日久天長、李氏即中其言、遂上圈套、故常帶李氏於自宅爲賈義亭洩其獸慾、日久情熱、片刻難離、又加李氏夫在外、向無人節制、於是更放蕩無度、爲所欲爲、儼然如夫婦焉、近來李氏竟得寸進尺、甚至外出夜間不歸、其翁雖擬設法制止、然亦念其青春年幼、雖守空幃之苦、故使其再放任幾日、俟熱度稍過、再行制止而不晚也、秀存之體恤李氏可謂遇到極矣、孰料禽獸不如之李氏、則不然、幾有留戀忘返之槪於六月二十三日早朝竟一去不返行踪不明、乃翁雖煞費苦心、力爲搜查、然終未獲得如何頭緒近來再爲詳查之結果、始判明李確係被上記諸被告人拐去、以小洋買與賈某、該署據呈後、即着手調查眞僞、至李氏爲人誘拐耶抑股走無踪耶、尙待調查云

大黑町派出所
捉一起常賭犯
尚有大賭待破獲

大黑町管轄之派出所、日來雖聞該管內之賭風頗盛、然苦無眼線、但感責任所在終未得若何頭緒、但不便得過且過、遂亦不惜麻煩、晝夜偵訪、以期消靜、而絕賭風、正在此雷厲風行探訪中、於月六日午後二時五十分、忽有大黑町一九一番地郭丕盛家、以賭博聞矣、因之遂率同巡捕奔至該地、適聞就中呼老千八萬、不絕於口、於是更信爲事實、破門而入、一網打盡、當場沒收、紙牌一付、小洋四元八角、日洋五角、銅字百三十個、查該賭徒一爲大黑町百九十六番地居住之苦力孫存德年四十八歲、一爲孫同居之孫德惠年四十五歲、一爲惠比須町一九一番地居住之苦力郭丕盛三十六歲、一爲惠比須町一五二之吳剛年四十五歲、業經查明、彼等確係常習賭博之犯人、故擬嚴重懲辦、而儆將來、刻下該嫌犯等尙在被押中、聞俟將該地之大賭窟破獲後、再行釋放、亦未可知該管內之小崗子署、對該地之賭博、素所注意想賭徒終須除盡也

兩機關招請
旅大官民盛宴
代議士席間演說

大連新聞社及滿洲青年議會、於六日午後六時半、在扇芳亭招請旅大官民開盛大之宴會、由實性大連新聞社長致開宴詞後、並有數名代議士演說、主客計共二百餘名開懷暢飲、至午後九時餘始散云

民署與市役所
調查教授用具
豫定今冬終結

大連市計畫調查市內小學校公學堂之特別教室及教員之標準之設備、關東廳當局、亦有與大連市同樣之計畫、故現決定由民政署與大連市、合行著手調查、其調查目的、能以最少經費、收得最大之效果、關於各校之設備、以機會均等的見的、其調查方法除體操外、如修身、國語、算術國史、地理、理科、圖畫、唱歌手工、家事、裁縫之全學科、以各學校之擔任教師爲調查委員每一科目、置委員四五名、總計調查委員約任命五十名、每星期在星期三及星期六兩日、開調查

馬驚挽車而馳
軋傷行路小兒
性命似無危險

沙河口京町居住之王忠財、於七日午前七時、御七四六號之貨車方欲赴運、才行數武、該輓馬不悉緣何、一時眼錯、偶呈驚色、於是即沿元町之南北大馬路、由南北馳及至元町拐角時、適有由某之次子小魁子年七歲、由該路遊行、見車至即行向路側躲避、惟因行速、未克避及、因被該車轢倒、由膝部而過、立負重傷、人事不省、該車肇禍後、立遁無踪、不知去向、車夫王某爲恐再釀成意外、故尾隨追找結果、終在京町一帶尋獲、至負傷之小魁子、被乃父送往該附近之病院治療、至有無生命之虞、尙難逆料然據醫師云、汝不至有性命之關係云

戰跡視察團
由旅赴得利寺

日本陸軍大學校、戰蹟視察團、由多門二朗少將、中野直三中佐敎村讓少佐、川其郁郞副官等率領、一行五十五名、於五日午前十時、乘貝加爾丸來連、職員五名、投宿遼東旅館、所餘學生、皆投宿關東倉庫、據聞該視察團抵連後、即於五日午前八時、首先赴旅順、視覽戰蹟、六日夜宿於旅順重砲兵大隊處、七日午前七時三十分、乘自旅順發之急行列車、有片山關東軍高級副官村大尉、歡送於車站、一行更向滿鐵沿線出發、前赴得利寺參觀云

交通事故頻出將
嚴取締自動車
不准增加速度

大連市自動車、市內速力、一點鐘內之速度、限制在十六哩以內最近各該營自動車業、而爲圖營業之發展、乘客之光顧、希望將市內自動車之速力、擴張至二十哩、然警務當局者、對於交通取締上、頗費苦心、仍然不時發生對此之善後、正在研究制止之中現當此風和日暖時、遊人益衆、而自動車發生事故、又行頻發無已、一般市民、胆戰心驚、咸以大連市街、幾不啻爲殺人地獄、對於自動車之取締上咸望特加從嚴、究其發生事故之原因、多以自動車渾轉手、自不在意、亂放速度所致、於十六哩速之限制、尙且頻行發生事故、如若增加至二十哩時、則連市之交通、行將無法取締、當局不能允其所請、並將從嚴勵行自動車及道路之取締規則云

平壤日軍已到
一中隊駐皮口
一中隊抵大連

與日本外山混成旅交代之警備柳樹屯旅順之平壤步兵等七十七聯隊之大部隊七日午前十一時半、已抵大房身車站、步往至柳樹屯其中分一個中隊至皮口警備、他一中隊於七日午後零五十七分已抵大連、住於東倉庫、與旅順步兵等十五聯隊交代之龍山等、七十九隊聯於八日午前六時半抵旅順司令、部並有移往柳樹屯之說云

發現乞丐屍體
因扎嗎啡斃命
四月間有十數起

市內若狹町四十六番地居住之日人長井某、於六日午前八時半許由大連市宏濟街十八番地前之大馬路通行中、忽見路側橫臥形若乞丐者一名、衣服襤褸、面北而臥、詳視之則已絕吸、於是立至該附近之派出所、報告經過該所首擬爲被他人所害而死者、即電告小崗子警司法係、由鐵田巡查代理該係主任、携同官醫赶至該地、經醫檢驗之下、始判明死者爲沿門乞要之乞丐年約四十許、並有嗎啡瘢、針痕宛在、决非他人所害、但死者姓名與原籍、終未判明、不得已遂按規命宏濟善堂來人備棺領去、送往善堂墓義地掩埋、嗚呼嗎啡之害人也、時至陽春、而疾復發、最甚者莫逾嗎啡毒、近來玆據小崗子警察署調查所得、因嗎啡而送命者、在此四月之一個月間、共達十數餘起最慘者尙有不足十五六歲者數名視嗎啡若開心丸者、盍不愼諸

注射解熱散斷送一條命
庸醫間接殺人行將嚴重懲辦

市內西崗子街百六十一番地居住之無業遊民孫鳳岐年三十二歲、於六日午後六時、以瘧病解熱散誤認爲毒藥類之麻醉藥劑、當作嗎啡使用、遂以嗎啡針向腿部注射少許、及藥入肉、而孫某即寒慄不已、失却自由漸不省人事、乃兄孫鳳和年四十三歲、見此情形、知事不妙、遂飭人向宏濟街博愛醫院搶送、祈爲挽救、孰料該藥之毒性太烈、於搶送之途中竟斃命矣、查前後尙不足十五分鐘、此藥殺人之速、可謂快矣、而孫鳳岐之死、實爲現住市內西崗子街百六十一番地居住之庸醫徐星元年四十一歲所害、茲將就中之詳情誌之如下、孫鳳岐孫鳳和乃係同胞、鳳和居長、鳳岐乃其老弟、兄弟二人、年齡雖長然皆不服正業、終日遊手好閑、大吃四方、且有嗎啡癖、而乃兄鳳和除扎嗎啡外、而且盜取所得之金錢、悉揮霍在煙花柳巷、久之身罹梅毒、時屆陽春梅毒發作行走維艱、動坐更不得自由延醫療治、苦無餘資、近來因病所累不堪其苦、於月之六日、午前八時許、遂至其隣居之普小藥舖生活之徐星元家、祈爲設法治療、而徐星元亦係毫無醫術之輩、不過掛其招牌、矇蔽鄉愚而已、而徐星元因被孫鳳和所求、遂持起六〇六之大藥針、向孫鳳和之左腕注射之、豈奈其之醫術不妙、針未刺入血管、藥針竟投入骨肉之間、以致腫不能曲挽、庸醫徐星元見景不佳、遂將案上所置之瘧病解熱散、交與孫鳳和帶至家中、以便塗用、而消其腫、藉免潰爛、孫信爲眞、即帶之而返未便使用、遂擲於他處、惟及乃弟孫鳳岐下午歸宅、即間癮中之藥、孫鳳和說明一切、孫鳳岐嗎啡病一時發作、遂擬以其制之、即以嗎啡針而行之結果、竟將一條生命、活送於該針之下矣、而孫鳳岐於死之當時、其家中老幼皆不悉緣何而死、後經博愛病院日冲女醫診斷之結果、始判明確係中毒而死、而該管內之小崗子警察署、因孫鳳岐之死、雖非徐星元直接的所害、亦係其間接的而殺、因是即以醫法違反及業務過失傷害罪、拘留於署擬將重辦以儆效尤云

狂犬咬傷三人
賽馬場頓呈混亂

星個浦賽馬場、於六日午後五時許、不知由何處跑至狂犬一匹、由人叢中、東西亂咬、刹那間、咬傷三人、於是觀衆大起恐慌、紛紛逃避、而該場因之大呈混亂人聲驟起、沙河口署之警備署員見景即努力獵捕、結果終行被獲爲犬咬傷者遂送病院、以應急所術治療、設法消毒云

田中民署長
赴柳歡迎軍隊
即日午后歸連

田中民政署長、爲歡迎軍隊、于七日午前十時、又往大連灣會柳樹屯、即日午後歸連矣

發見兒屍一具
確係難民所遺棄
驗後交善堂掩埋

日內日新街二十一番地居住之苦力孫[illegible]、於五月六日午前八時許由西崗子宏濟街宏濟橋側通行時倶下發見屍體一具、顏部腐爛、不忍目睹、遂至東關街派出所具實報告、由本署之鐵田巡查代理警補同官醫陳章杏、至該地臨檢結果、死者年約五六歲、死後已逾一十餘日、頭部潰爛、額骨現外、半身在土、半身在外、其一種悽慘情形、殊令人鼻酸、該署將種種情形判明後、立飭宏濟善堂備棺掩埋、以重衛生、而壯美觀、但關此據猪股司法主任談云近年以來、遺棄屍體、非常之多在此一個月間、所棄者幾有徃臘一年之多、查所棄者、槪係山東難民、不明連濱之手續、則決不敢甘作違法之事也、至於上記之遺棄者、觀其衣服及形勢、決係山東難民所爲無疑、最遺憾者、宏濟善堂備有棺材、警署亦有規章、均不照辦、特出此非人道之舉動也

趙校長赴日本參觀

中華靑年會、學校校長趙晉如氏日前因公晉省、適値省城教育界人士組織資日敎育視察團、該校長以爲敎育潮流、日新月異、參觀取法、實爲改進之期、因向該團首領及中靑幹部兩方面要求加入、均蒙諒解許可、趙校長已於日前首途由安東經朝鮮東渡矣

出動靑島之
日機先後到連

受命出動靑島之平壤飛行第六聯隊所屬之飛機中、中村特務曹長所架之一機、七日朝六時、已由平壤啓行、八時五十分已安抵大連、在空間翔舞良久、遂安抵周水子飛行場矣、聞其所餘之五機、亦同時由平壤出發、然因有速遲關係、故未一齊而來、直于十一時許、始行到連云

計畫竊取中被逮捕

原籍山東省平度、現住所不定之無業遊民、崔廼盛、年二十六歲於五日在小崗子附近徘徊中、竟爲小崗子署刑事所注意、方欲至前盤問、則崔廼盛即行放開大步形若遁逃、該刑事見此形勢、知非良徒、遂尾追行、約經半里許即行就捕、逮至署內嚴重詰訊、惟崔廼盛性極狡滑、竟否認事實然經當局設法追訊之結果、始吐出事實、供稱前在某客棧充當客拉、當時誘騙無智鄉民之血汗金錢、爲數亦匪鮮少、後爲棧主貞悉、恐有防礙其生意、立行能免當被逐出、而日來即遊手好閑、無所事事、然因生活所迫、不得已於日前至現泊碇大連港內之還海丸、竊取杜某之衣類頗多、共値五六十元、得物後、當賣之於當舖、至於金錢悉數浪費在煙花柳巷之中、而於五日午前、於小崗子附近方在劃策偷取中、竟爲官員逮捕、可謂不幸之極矣

警察破獲
秘造嗎啡窟
沒收機器三架

大連警察署日來雖聞有市內龍田町有秘造嗎啡之魔窟、然苦無眼線、故未遽然實行、現經中原司法主任苦心偵調之結果、頗得有良好之頭緒、於是於六日早、率同全部刑事、將市內龍田町一三五番地居住之遠藤發安高、年十八歲、團團圍起、闖入室內、大肆搜索、結果在其樓上發見製造嗎啡工場、並數百機器三架、由遠藤親自製作、查明後、除將其一切製造嗎啡之工具沒收外、立將遠藤逮至署內、實行收獄、刻公乃在嚴重審問中、查遠藤由客歲十一日頃其製出約十數萬元均秘輸於其他各地云

徹底警戒中
捕獲一竊賊

沙河口警察署以最近每夜發生竊盜事件、居民不安、自六日起、午後十時、刑事隊出發搜查、以防不過、竊賊之乘間施逞不意該刑事隊正施行以便衣警戒中、至七日午前零時三十五分、島飼刑事發見一惡徒、在沙河口公學堂之窗口伺立、欲行侵入室中、急前於不加防禦中、就地被逮、扭至警署、詳加調詢之結果、供認無職業無住所姓余名啓文、二十五歲、因生活所迫、淸不得已挺而走險、作此竊盜生涯、以資生活、最近每於夜間乘機行竊云

法院事項

△勝訴　原告于萬程被告任成祿請求交還房屋及租金二百三十圓（五、三）

△敗訴　原告吳廷昌外二名被告吳顯君外一名請求確認土地共有權三百五十九圓八角云（五、三）

介紹欄

◇優美汽車來連　美國杜蘭特汽車公司新出之富林牌　樂可莫比牌　路貝牌　三種汽車及金剛石牌載貨汽車、物美價廉聲譽卓著、玆爲推廣遠東銷路起見、委託隆泰行關紹賢君、在連埠推銷、顧君現暫寓敷島町五番地濟豐號內、連日正在籌備一切云

悼死　七日調查

△死　香爐礁四區七五王劉氏二二歲、而山氏一一〇張小紅子四歲、香爐礁一二二區姜氏五十四歲、香爐礁一三一邱祥二十六歲、台山氏一七劉進子二歲、福星街三六七花連有一歲

無線電放送目錄

五月八日　星期二日

○自午前十一時行市（特產、錢鈔、股票）

○自午後時三十分行市（特產、錢鈔、各地相場）新聞

○自午後三時三十分行市（特產、錢鈔、股票各地行市）新聞

○自午後七時　一、新聞　二、滿鐵學務課秩父固太郎　三、支那語講座　簡易中國語會話　三曲（梅枕）　四、新內（千兩幟）　五、小唄　六、中國劇（空城計）連東倶樂部部員　七、榮單子　八、天氣豫報

大連天氣豫報

五月八日星期二（晴）東南風有時陰

樓房平房出售

坐落大連市外星個浦附近新房共計七十八間分前後兩院電燈電話自來水客廳傢俱全能通汽車交通便利地勢臨海眺望絕佳有願購者請到大連伊勢町日本觀光局內池田商治電四七一三

感謝　威海城裡商會　黃縣魏守貞善士　捐欵

敬啓者敝會爲救濟難民昨承威海城裡商會來函代募大洋三百〇六元同時本埠和泰油坊送到黃縣魏守貞善士捐助鈔票壹百元合並聲明以彰義舉而表謝忱

大連山東同鄉會謹啓

感謝　上海山東會館暨營口永和祥孫新甫先生　捐欵

逕啓者敝會爲救濟難民昨蒙上海山東會館捐助大洋一千元同時並蒙營口永和祥孫新甫先生由上海代募大洋四百六十九元除登芳名錄外特登廣告專鳴謝忱

大連山東同鄉會謹啓

!!!一寸光陰六角金

一寸光陰一寸金這是人人都曉得的現在諸君若叫了龍飛自動車公司的汽車又美又快用一寸的光陰可得到諸君所欲的目的了所費不過金票六角豈不是一寸光陰六角金麼

龍飛汽車公司的電話就是　五九九二　五五〇六五

聲明退股廣告

鄙人牛香圃於民國十三年與張曉暉在哈爾濱道外正陽街設立寰球藥房近因股東意見不同是以鄙人將股本退去所有餘利等當同中人我淸而寰球藥房全部之事統歸張曉暉負責恐未週知特此登報聲明

鄙人營口　義興成餘記　牛香圃啓

官准　戒煙百補丸定價

啓者本號專售辛醫戒煙百補丸自蒙東省特別區警察總管理處化驗許可以來服用此藥不過十日癮必斷淸者大有人在每月函至數件因此銷路日見赴色現查哈洋價格恢復每丸藥一兩定價大洋貳元四角誠恐代理各家路遠失實特此聲明

總發行所　德惠縣張家灣　繼善藥房

代銷處　哈爾濱大德堂　肇東永昌厚　望奎縣眞光商店　下九台信和德　德惠縣永合長　三岔河成德太　蔡家溝興發源

頭等住宅出售

今有友人託賣光風台文化台櫻花台桃源台頭等住宅數所結構宏敞空氣澄美有志買屋者請移駕佐渡町六番地或電話三二四六番亦可本號接洽可也

大連市新連號啓

鳴謝三井洋行　賠欵迅速

啓者敝人有市房一所坐落長春商埠三馬路日前因租戶失愼去平房九間幸事前在三井洋行保有火險鑿事後經由該行經理高之君蒞場驗明按照公平估價由建築工程師估定金票兩仟元整已將所受之損失完全賠償毫無留難足徵該洋行之信用卓著手續迅速並君辦事認眞欽佩之餘無任銘感謹此鳴謝並爲介紹各界如有房產貨物者速向該公司投保火險可也

長春城內總商會　盛占元謹啓

敬謝華商聯保公司　賠欵迅速

啓者敝號北棧於三月二十日晚因鄰坑失愼延燒倉庫貨物全付一炬幸事前曾由原馨山君經手在紀伊町五十一番地上海聯保水火險公司投保西倉庫貨物險鈔票壹萬元當報告該公司查驗屬實即於三月二十二日照賠鈔票壹萬元整似此辦事痛快賠欵迅速保戶受益實匪淺鮮按該公司開辦多年南北馳名其資本之雄厚信用之昭著於此更足證明矣敝號領欵之餘用特登報鳴謝並介紹各界欲謀產業之安全者請向該公司投保以資有備無患也

大連西崗街　三義興謹啓

最新發明漢文打字機

裝璜精巧　運用靈便

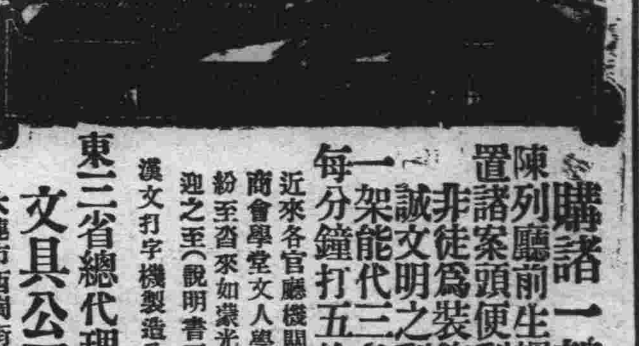

購諸一架　陳列廳前生輝滿室　置諸案頭便利非常　非徒爲裝飾之品　誠文明之利器也　一架能代三名書記　每一分鐘打五拾餘字

近來各官廳機關銀行會社商會學堂文人學士購用者紛至沓來如蒙光顧不勝歡迎之至（說明書函索卽寄）

漢文打字機製造公司

東三省總代理店　文具公司啓　大連市西崗街九拾番地

聲明出兌油坊全部舖墊廣告

營口新市街玉慶棧油坊需品油圓碾子十五馬力電滾油搾餅圈製餅大小兩可便用全部傢俱一概出兌如有購者請至本號面議恐未週知特此佈告

玉慶棧謹啓

聲明分夥啓事

玆者敝號創設營業指計有年餉來頗受一般顧客額外照顧不勝感謝之至今爲本號各主東各特已見計情願分爲二分各經各業並議安慶來棧（本棧）歸與隋淸福所有設在逢阪町四十一番又有慶來棧支店改換慶來號設在逢阪町一三六番地係隋宗正經營向後各界惠我主顧認明分斷倘望倍極川往謹誌報端以彰聲明

同人　隋淸福　隋宗正　謹啓

周恩麟律師　受任馬金堂嗣子馬鍾援常年法律顧問通告

本律師受任馬金堂嗣子馬鍾援之聘爲常年法律顧問無論何人對於馬金堂之遺產有私擅買賣典當抵押等行爲（不得本律師許可卽爲私擅）槪作無效且必訴請法院法辦至關於馬鍾援之身體名譽及其他法益有毀損侵害者本律師當以法律從事恐未週知特此通告

敬謝帝國火險公司賠欵迅速

啓者敝號後屋倉庫忽於日昨夜半不愼於火幸事前由唐潤之君經手在帝國公司保有火險一知之後唐君當時偕同日人前來查驗屬實未及半日即將應賠之欵如數付出足徵該公司之信用昭著而唐君辦事之能幹亦可見一斑矣敝號領欵之餘用特登報鳴謝並望各商家有欲投保火險者速向唐潤之君接洽可也

皮口順盛號主人安子智謹啓

介紹仙神下凡

（鴉片癮）（楊梅瘡）（淋濁病）

患此病者注意下文

市上中西藥品汗牛充棟欲求應驗如神百發百中者殊難物色玆有藥爲靈驗無匹具有回天之力允推藥中之王且鄙人等目擊親朋實驗愈知神效非凡不敢自秘爰爲諸公介紹此三種如神如仙之奇藥一厥名維何即三德洋行經售之「威利糖」「海底山」「新六〇六片」是也凡欲戒除大煙速服美國「威利糖」（謹防假貨）煙癮立除轉弱爲强患花柳病者服德國「新六〇六片」內服新藥一瓶足抵打針二次既免痛苦永不復發如患五淋白濁服「海底山」一盒保可斷根萬試萬應以上三種靈藥具有藥到病除之功謂之神仙下凡誰曰不宜鄙人等雅不欲爲人揄揚更不欲介紹藥品蓋因上列各藥實有珍奇特效不可思議之靈驗故敢供獻世人俾患是病者有所問津焉

介紹人　大連　李子民　張子賓　哈爾濱　張惠年　羅作鎬　奉天　李雲九　殷耦堂　同啓

大連三德洋行　浪速町二丁目

哈爾濱三德洋行　道外正陽街八道街口

奉天三德洋行　大西邊門外二經路口

經濟

北滿現存之大豆
中東路西部線殆爲濕豆
滿鐵事務所之調查

據哈爾濱滿鐵事務所之調查、本年度北滿存積之大豆與品質如左、

●存貨 河帮存貨全部大豆約一萬六千八百車、小麥五千五六百車、內三姓 大豆四千車、小麥千車、佳木斯 大豆三千五百車、小麥千二百車、富錦 大豆二千五百車、小麥四百車

●品質 大豆品質、中流地方甚惡西部線亦多爲濕豆、此係受十月下旬降雨降雪、與九月下旬冷氣霜害之影響、不熟物頗多下流品質尙屬良好 三姓結實亦佳、殆無濕豆、佳木斯有一部分濕豆、然大體結實充分

行三次之果園審查審查、事項則爲耕耘施藥以及各種手續、但須面積足三天地之果園、始有審查之資格云（階）

旅順管內將設立養蠶組合

旅順民署殖產係內滿洲養蠶會旅順支部、將於八九十之三日、派員至三澗堡、南山裏、龍王塘三處、設立養蠶組合、以促進各該處蠶業之進步云（階）

錢商糧情

特產市場、最近因銀價變動、隨之起落、七日朝銀價反漲、行市即隨之變化、各貨皆傾於軟弱、大豆豆餅落價豆油高梁亦無氣力耳

△現貨前場、混合大豆帶皮開盤六元二角七分、收盤六元二角六分、不帶反開盤收盤俱爲六元零二分、交九十車、豆餅開盤二元一角五分、收盤二元一角二分、交一萬八千片、豆油開盤十七元一角、收盤十七元零五分、交七千五百箱、高梁開盤三元一角二分 收盤三元一角、交三十車、包米開盤收盤俱爲三元八角三分、交十車

△七日朝海外材料倫敦銀塊二十六便士四分之一、期貨二十六便士十八分之五、紐約五十八仙令四分之一、中美六十四法郎八分之三、日美四十七法郎八分之一、滙申七十二兩四二五大洋百二元、上海標金由三百五十四兩至二兩二、當市銀價在百元上下呈波瀾云

品質優良、富錦佳木斯品質、皆無大差云

旅順民署召開 農業技補會議

旅順民政署殖產係、爲今秋州內果園品評會豫備事宜、特於月之五日招集管內各會農業技補、來署開會、討論一切、開將定於六月上旬、八月上旬、十月上旬、

遠東去年商業之概況

香港特訊、香港滙豐銀行、開股東年會、該行董事局主席、當衆報告行務獲利及遠東商業情形、特錄登如下

獲利與派息 銀行去年除清枯數等之外、共獲純利一千四百廿二萬九千二百八十元一毫四仙、連上存之三百三十九萬六千零六十五元八毫四仙、故共存欵一千七百六十一萬八千三百五十三元九毫八仙、比之前年多獲利八萬二千五百六十三元七毫四仙、料各股東亦必深爲滿意也、董事局提議將溢利分派如下、除去年八月時派中期利息每股三金磅、其需去之四百八十萬元、及董事袍金五十萬元外、現仍餘一千二百七十八萬八千三百五十三元九毫八仙、董事局提議將此欵分撥如下、每股末期利息三金磅、及每股派紅利兩金磅（須加入息稅）共需欵八十萬金磅、以每元兩司令三七五匯水伸算、共需數七百八十七萬六千九百二十三元零八仙、撥入生銀準備金五十萬元、抵折銀行樓屋價值一百萬元、餘三百四十一萬一千四百三十元零八毫、則撥入下期計算、本銀行所投資之物品、市價仍能維持、故稱滿意也、各位若將一九二六年之年結與一九二七年之年結比較、表示本年銀行之資産減少六十二兆元、其緣故是因現金及所收入之匯單減少所致、但此數可以保證金作抵、計去年之保證金、多於前年二十四兆元 至於存欠一方面、亦爲數減少、計長期貯欵六十兆元、貯欵之數較少、是因各處現欵、比前較爲流動、致於銀元伸計、爲數減少之故、則因去年以每元匯水兩司令三七五伸算而前年則以每元一司令九一七五匯水伸算也

生銀之市道 自一九二一年以來生銀價漲落、除一九二三年及一九二五年外、以去年爲最小、二月時最高爲廿八便士、元月時最低之價爲二十四便士七五、全年平均計算、約價二十六司令左右印度政府於七月時將其作準備之生銀、沽出九百二十萬安士、甚爲秘密及極得法、故於生銀市道並無影響、沽出後始有消息傳出當時即令市道忽然大跌、由二十六便士跌至二十四便士左右、蓋各人均恐印度政府或再續放出、惟市道及後即續漸恢復、至十月時復回二十六便士之價、去年全球購買生銀最多者、仍爲中國及印度、此兩國銷路稍一減少、生銀市道卽受其影響、若欲知生銀市道之將來趨勢、須留意印度政府所㨿取之政策、計印度値至去年尾所存盧卑幣及銀條、合共四百零七兆安士、去年全球共產生銀約二百七十五兆安士、其數與前年相同、若欲知一九二七年全年市上所有之生銀數目、則除出産之數外、仍須加印度政府、法國銀行、及由日本運在上海之生銀、合共三十兆安士、去年除印度政府沽出之九百二十萬安士生銀外、入印度之生銀共有一百安士、假定由孟米運入中國之生銀共數有十三兆安士、則去年印度共用銀一百兆安士、前年則爲數一百一十三兆安士 入口中國者其數約九十兆安士、前年八十二兆安士云云（未完）

省署整頓金融 以資維持民生

奉天省長劉尙淸氏、鑒於近來現洋奇漲、奉票跌落日甚、若不亟加整頓、則市面商、戶及人民之生計、何堪設想、是以規定自本月七日起、飭令東三省官銀號掛牌作匯天津三萬元、以便商戶批購貨物外、並召集股實錢莊數家、按照市價低落三成、輪流出售現洋金票、以資平抑物價 而維民生之前途云（光）

商會令報資本 以便發起選票

奉天總商會會長丁廣文氏、現以該會長一席、現在正値籌備改選所有投各商資本須在八萬元以上者、咋於月之四日、特飭令各商務將資本報會、以便發給選票云（鎭）

通令各縣 嚴查運粮出境

奉天省長劉尙淸、近以各色糧價日漸增漲、必有奸商購運出境、若不嚴行取締、糧價必難低落、遂通令各縣、嚴查糧商購運出境如敢違令、即行從重罰辦、決不姑寬云

開原特產界 巨商相繼倒閉

開原特產市場、大部分爲華商所佔、其數達五六十家、前因行市變動、均受影響、自聚昌德倒閉後、福順祥、廣信公、大德增等巨商、亦相繼倒閉、三家之中獨大德增尙有整理復活之望、其餘終難再起云

開原城內錢業興隆

開原八月以來、錢法漲落無定、是以業錢商者、咸獲厚利、故城內錢莊之設、大有人在、玆有陳茹九者、擁有鉅資、擬在前市農錢會舊地、開設裕民錢號、以資交易、大約不日即可開始營業云

安東關監督 派員調查常稅

安東海關監督姚啓元、近鑒於該關常稅、雖由於沿江商民智識淺鮮、然各該局卡、胥役之不職、及貪殘弄弊等事、亦其激有商民之反對原因之一、玆爲整飭常稅、澈查個中眞象計、特派沿江二段調查員、分途調查、以資改革進行之策、第一段調查員爲許吏佛、第二段調查員爲ㄔ世錚、指日出發云（本）

縣境常稅槪不重徵

安東海關剏辦常稅伊始、定章含混、加之員吏不諳稅章、自濫徵索、致觸商民之反感、因向省道各署、請求體恤民艱、業經迭誌本報、玆聞該關現已奉令凡縣境內已徵收貨稅者、行銷地鎭集、槪不重徵、惟出縣境他運者、常稅不在此例等因云云（本）

因錢法毛荒 蓋平食粮價漲

前數日錢法平穩、食糧日漸落價紅糧每斗三十元、近日錢法後毛食粮又因之漲價、紅糧每斗三十三元、當此靑黃不接之時、食粮漲價、一般貧苦小民之生活、實不堪設想云

花魚上市價昂

節交立夏、係捕黃花魚之期、船航均集於渤海、蓋平於月之五日黃花魚已經登市、每百斤小洋三百四十元、奉票雖乇、而昂貴已達極點矣

金票忽然落價

蓋平自錢法毛荒以來、金票較現大洋高價每元相差五角之遙、於月之四日下午、不知何故、金票忽然落價、至五日現大洋六八七金票二八二、每元相差五角云

美國飛行機 暢銷於世界 購者五十二國

美國商務部交通課、發表一九二七年、美國售飛機運往外國數目計由美國出口者、有飛機及飛機機器（飛機零件等）價目一百九十萬〇三千五百六十七元、比諸一九二六年、約增加九十萬元左右、一九二七年、向美國購訂最多者爲加拿大、秘魯、智利及蘇俄、近年的出口、甚爲增加、一九二五年、出口飛機八十架、値銀五十一萬一千二百八十二元、一九二六年、只五十架、値銀三十萬三千三百四十九元、一九二七年六十三架、値銀八十四萬九千五百六十八元、一九二七年、向美國購運飛機、及機件者、共有二十五國、玆列舉如下、中國購飛機機器六具、內有機件多種、値銀四萬七千八百五十七元、日本及朝鮮、購飛機一架、飛機機器兩具及機件多種、値銀七萬七千八百一十九元、暹羅購飛機機器四具値銀三萬八千元、比利時購飛機兩架、機器五具、値銀九萬一千一百〇三元、德意志購飛機機器七具、及機件多種、値銀八萬〇三百六十九元、加拿大購飛機二十六架、機器三十一具、機件多種値銀四十四萬四千七百七十四元、秘魯購飛機八架、飛機機器三具、及機件多種 値銀三十四萬三千二百十七元、澳洲購飛機三架、飛機機器三具、及各種碎件値銀三萬〇四百五十五元、墨西哥購飛機一架、飛機機器兩具及各種碎件、値銀三萬四千四百五十八元、智利購飛機七架及機件多種、値銀二十一萬二千四百四十八元、其餘向美國採購飛機 及機件者、尙有荷蘭、度緬、匿動、古巴、阿根廷、漢都拉士、法蘭西、捷克有印度、瑞士、西班牙、馬來群島、溫尼蘇拉、波蘭等國云

特產行市（七日）

▲大豆（前場）

日期	開行	最高	最低	收盤
五月末	六二五〇	六二七〇	六二五〇	六二七〇
六月末	六二九〇	六二九〇	六二九〇	六二九〇
七月末	六二九〇	六三〇〇	六二九〇	六二九〇
八月末	六三三〇	六三四〇	六三三〇	六三四〇
所成數	百十八車			

▲豆餅

日期	開行	最高	最低	收盤
五月限	二一二五	二一三〇	二一二〇	二一二五
五月末	二一〇〇	二一〇〇	二〇九五	二一〇〇
六月限	二一〇〇	二一〇〇	二〇九〇	二〇九五
七月限	二〇五五	二〇六〇	二〇五五	二〇五五
所成數	三千五百片			

▲豆油

日期	開行	最高	最低	收盤
五月限	一七二五	一七二五	一七〇五	一七〇五
所成數	二千五百箱			

▲高梁

日期	開行	最高	最低	收盤
五月末	三二一〇	三二一〇	三二〇〇	三二〇〇
六月末	三三三〇	三三三〇	三三一〇	三三一〇
七月末	三四二〇	三四三〇	三四一〇	三四一〇
八月末	三五一〇	三五一〇	三四九〇	三四九〇
所成數	七十五車			

▲大豆（後場）

日期	開行	最高	最低	收盤
五月限	六二五〇	六二五〇	六二五〇	六二五〇
六月限	六二八〇	六六〇〇	六六〇〇	六六〇〇
七月限	六二九〇	六二九〇	六二九〇	六二九〇
八月限	六三三〇	六三三〇	六三二五	六三二五
所成數	四十三車			

▲豆餅

日期	開行	最高	最低	收盤
五月限	二一二〇	二一二〇	二一二〇	二一二〇
六月限	二〇九五	二〇九五	二〇九〇	二〇九〇
七月限	二〇五五	二〇五五	二〇五五	二〇五五
所成數	六萬三千片			

▲豆油

日期	開行	最高	最低	收盤
八月限	一七〇五	一七〇五	一七〇五	一七〇五
七月限	一七一〇	一七一〇	一七一〇	一七一〇
六月限	一七二〇	一七二〇	一七一〇	一七一〇
五月限	一七三五	一七三五	一七三五	一七三五
所成數	四千箱			

▲高梁

日期	開行	最高	最低	收盤
五月限	三三〇〇	三三〇〇	三三〇〇	三三〇〇
六月限	三三一〇	三三一〇	三三〇五	三三〇五
七月限	三四〇〇	三四〇〇	三四〇〇	三四〇〇
八月限	三四八〇	三四八〇	三四七〇	三四七〇
所成數				

▲包米 八十二車（未安）

錢鈔行市（七日）

▲定期

期	高價	低價		
近期	一〇〇三〇	一〇〇三〇	九九八〇	一〇〇〇五
所成數	近期四百十七萬圓			
遠期	一〇〇三〇	一〇〇三〇	九九八〇	一〇〇二五
所成數	遠期五百五十九萬圓			

▲前場

	銀對金	銀對洋	金對洋	現貨
九時	九九六〇	一三三九五		一三四四五
十時	一〇〇一〇	一三三九五		一三三八〇
十一時	九九九五	一三三九〇		一三三九五
十二時	九九九五	一三三九〇		一三三九五
所成數	銀對金三十六萬八千圓	銀對洋二萬五千圓		

▲後場

	銀對金	銀對洋	金對洋
二時半	九九八〇	一三三九〇	一三四二五
三時半	九九八〇	一三三九〇	一三四二五

滙兌行市（七日）

倫敦銀塊	二六便士四分三
同期貨	二六便士八分五
紐約銀塊	五八仙四分一
孟買銀塊	六〇留布十六分七
英美電滙	四圓八仙八分一
美日滙兌	四七圓八分七
中美滙兌	六四圓六分三
倫敦滙兌行市 伯林	廿金馬克四〇八分一
巴里	一二四法〇二

市場電報（七日）

大阪綿絲

日期	前場開行	前場收盤
五月限	二三二四〇	二三二三〇
六月限	二三三〇〇	二三三五〇
七月限	二三五七〇	二三四五〇
八月限	二三七四〇	二三六六〇
九月限	二三九三〇	二三八七〇
十月限	二四二三〇	二三九九〇
十一月限	二四二三〇	二四二五〇

橫濱生絲

日期	前場開行	前場收盤
五月	一三四二〇	一四一〇
六月	一三四五〇	一三四五〇
七月	一三七八〇	一三六〇〇
八月	一三七七〇	一三六〇〇
九月	一三八二〇	一三六〇〇

印度麻袋

藍打袋	四七留布〇分〇
綠扛袋	五二留布十六分一
匯兌行	一一二九布留四分三

應用學理與實驗精製 除治皮膚病聖藥
天恩水
一用即癒奏效神速

◎殺菌作用 殺除菌虫 痛痒立去
◎消毒作用 藥到毒素分解漲化可免內假之患
◎收歛作用 患部收縮痊愈

例如陰部生蝨、夜間發痒、不能安眠、精神疲倦、此種陰蝨、吾人肉眼、尙能發見至其皮膚病黴菌、槪皆微小、非用顯微鏡、無法驗出、即一滴之濃水、針尖小之分泌物、亦有無數菌虫、蠢動其間、殊深可畏、皮膚病黴菌、種類不一、形狀各異疥黴癬菌、形似陰蝨、臭虫等類、且傳染猛烈、繁殖迅速、寄居皮膚、發生毒素患部變質、皮膚糜爛、痛痒難堪、心神不爽、此種黴菌最喜濕氣溫暖與黑暗、故至夜晚、痛痒尤甚、療治之法、至今不聞有何種善藥、實爲遺憾、敝號研究多年、採取世界藥料、應用化學作用、製成天恩水、有殺菌消毒收歛三大特長、試除治疲、膚病無上之良藥也

患皮膚病者、若不及早療治、黴菌蔓延全身、妨害皮膚呼吸、阻碍血波循環、致招意外病症、故應從速擦用天恩水、以求痊癒、蓋是藥效驗神確聲聞遠近、早有定評、一試即知

▲擦此藥水、不滲不痛、不留痕跡、痛痒蠱去、立見功効

主治効能

●乾癬 ●疹子 ●白斑風 ●髀瘡 ●肛門爛 ●面皰 ●凍傷
●陰蝨 ●疥癬 ●濕疹 ●香瘡 ●痒痒 ●雀斑 ●手皴
●鵝掌風 ●白頂瘡 ●破爛 ●瘡疱 ●水泡疹 ●頭瘡

汗疹、虱子、蚊子、虻、臭虫、及毒虫之刺傷、其他一切之皮膚病

天恩水藥價、三角、五角、一圓、二圓、外加送費一角二分、各埠著名藥房均有代售、如欲直接從本舖購買、請將藥價用郵票日票郵局代收、或郵局匯票、寄來、函知敝號當即原班寄上不致有誤

購藥時請指明天恩水

總發行 東京市芝區田村町十八號地 東京藥院 電話芝一八七四番 振替東京六〇一〇〇番
大防赤十字病院前電停際 東京藥院 電話南一二四六番 振替大阪五〇八一八番

樂極生悲

每逢公餘之暇咸欲覓一俱樂之所以資消遣並恢復精神然而一般血氣方剛的青年竟將此休息的時間作了尋花的机會捨身尋樂流連忘返焉知道樂極生悲遺害非淺大概在壹星期以內便覺身體不爽體溫增高什麼魚口便毒下疳楊梅淋濁等症相繼而起豈不苦惱已極嗎欲求轉悲爲樂之術還是這凱輯士老牌聖藥喜肥力能治一切的花柳毒症或注過數次藥針無效或逢春復犯無論遠年近起定能除根每瓶大洋壹元五角

清血解毒 喜肥力

主治淸血解毒除濕化瘤。皮膚斑點。梅毒痂瘡。骨節疼痛。癱症。潰瘡喉鼻。腫亂。升頂歸後。梅毒梅性。疥瘡瘰癧。脚氣。毒性結核。軟硬疳疾。血分梅毒。男婦各種癆經閉。虛或及婦女花柳梅毒不孕。或因毒不孕。以及赤白帶下。信水差前差後。或終日淋濁不止。或脫落毛髮。頑毒痔瘡。喉痛音啞。毒染耳聾。梅毒入骨。一經服用。百毒俱消。血液立淸。元氣恢復。其身體之而壯。設無病之預防。或疑似之毒症。及其繼染。間接傳染。均可服用。無不立效如神。直接傳

淋濁聖藥 巧拿淋

這是空前未有之新發明淋濁逐根聖藥 巧拿淋丸 Gonorrhoea Tablets 專治疚濁淋症醫藥無效或時愈時犯試服此丸定可斷根因該丸內含有(三)大要素(一)純檀香精Sandal(二)沙婁爾Sallo(三)(梅天靈藍Methylene BluC)此三種藥品均係殺菌滅淋淸掃尿毒之貴重藥料凡各國醫學博士無不稱賛爲决妙之良方也主治五淋白濁便尿不清尿道潰爛小便困難尿中混血尿道閉塞膀胱發炎疚濁重症請購試之定能應驗如响一瓶除根永不再犯每瓶大洋二元五角

各埠代理店

蘭堂一雙西順大崗皮天安鳳公祥廣八南天祥奉
河 面城藥仙連志口東城 厚生面和德 天
德安玻堡房芝增義順堂福大千 堂城發堂奉五
興達德德 堂盛成義 春德金開 和藥 天洲
恒站和興長 藥 成大堂生藥原錦發迦四北藥
誠鉦厚春旅房大 石 局德縣增 平市房
呼泰 泰順 連金橋遼安仁泰福 遼街場
蘭搭橫雙和大大西州衛陽東堂臨陸范源榕恒奉
河 道城祥德連崗志生義福 永家大慶濟天
復安河堡藥堂康同義復和興本開 屯德長堂中
和達天永房 德德成 堂堂溪原錦天慶 西
堂站合德 長記藥 營 縣全縣德 四奉藥
吉堂堂長春 房熊口遼安春生福新遼平天房
呼盛 春世大 岳保陽東興堂金 源街大
蘭隆海阿義一連大新興源大堂 生范廣增西奉
河 林城和堂德連泰長興生 鐵 家生順關天
永安站世謙 記市興 仁東本嶺義屯堂新泰大
德達會昌 長全華 瓦 溪福縣天 和德
堂縣榮永長春棧泰大房遼 縣合大德通四堂生
延福 春同 藥連店陽安慶盛增慶遼平
通壽 阿天德大房西康天東和 號 德街奉奉
河堂寧城益堂連 崗德鉦恒誠鐵 范聚德天天
縣 安世慶 劉 廣記成興 嶺綏家成慶同歐
開呼縣一 長家大生 藥雞和中屯 興德美
發蘭振堂張春屯連堂普遼行冠發東瑞通 西西
興河興 家天志市 蘭陽 山久和生遼洮藥號
錦堂阿灣和義華大店天安德 堂祥和商房
通河 城德堂成西連志福東厚昌 發德 奉
河彩寧永泰 藥西義順益興圖山新藥慶奉天
縣 安德增長三房崗成 增 德海民局仁天歐
和豐慶堂 春十 天 海遠鳳泰關屯 利美
發蘭昇 豐天里大和普城 凰玉公新八洮亞東
通河堂一城育堡連藥蘭德安城 和發面南藥號
天 面堡堂志德房店鼎東大公祥德城永房
和 城世 義記 康福瑞生丰 德和 奉
堂安玉昌長成西大德 祥恒嶺開濤慶堂四天
大盛增春 棧連記蓋泰 三原帮同 平大
呼隆和 中旅 西 平 鳳合德子 洮街吉

總發行 哈爾濱 泰華西藥行
分發行 江省吉林 泰華西藥行